



INFORME DE MONITOREO
PROGRAMA NACIONAL DE BECAS EN EL EXTERIOR PARA EL
FORTALECIMIENTO DE LA INVESTIGACIÓN, LA INNOVACIÓN Y LA
EDUCACIÓN.

INFORME SEMESTRAL 14

PERIODO INFORMADO: SEGUNDO SEMESTRE AÑO 2021
(JULIO-DICIEMBRE)

MINISTERIO DE HACIENDA

FECHA DE PRESENTACIÓN: 16/03/2022

Programa Nacional de Becas de Postgrados en el Exterior “Don Carlos Antonio López” (BECAL)

PARTE 1 - ANTECEDENTES

El “Programa Nacional de Becas en el Exterior para el Fortalecimiento de la Investigación, la Innovación y la Educación” tiene por objetivo contribuir a aumentar los niveles de generación de investigación y de aplicación de conocimiento en las áreas de ciencia y tecnología, y en los niveles de aprendizaje en la educación a través del mejoramiento de la oferta del capital humano avanzado en dichas áreas (CyT y educación). Este programa es liderado por un Comité de Coordinación Estratégica, coordinado por su Unidad Ejecutora dependiente del Ministerio de Hacienda, y directamente vinculado para el cumplimiento de las metas y alcances del Programa con el Ministerio de Educación y Ciencias (MEC), con el Consejo Nacional de Ciencias y Tecnología (CONACYT) y con la Secretaría Técnica de Planificación del Desarrollo Económico y Social (STP). El programa es financiado por el Fondo para la Excelencia de la Educación y la Investigación (FEEI) y por el Banco Interamericano de Desarrollo (BID).

Los objetivos específicos del programa son: (i) aumentar la cantidad de investigadores con doctorado y maestría en áreas CyT; (ii) aumentar la cantidad de educadores con maestría en educación en las diversas áreas del conocimiento.

OBSERVACIONES:

El Programa fue aprobado por Resolución CAFEI N° 19 del 28 de abril del 2015. La modificación y actualización del programa fue aprobada por Resolución CAFEI N° 57 del 2017.

La actualización coincidió con la entrada en vigencia para la implementación del Contrato de Préstamo 3391/OC-PR, firmado entre la República del Paraguay y el Banco Interamericano de Desarrollo en fecha 09 de abril de 2016 y ratificado por el Congreso Nacional mediante la Promulgación de la Ley N°5745/2016 en fecha 06 de octubre de 2016, para la ejecución del Programa de Becas. En tal sentido, como parte del proceso de cumplimiento de cláusulas para el inicio de la operación, se ha realizado una actualización y ampliación del Reglamento Operativo del Programa a efectos de incluir los anexos necesarios para el cumplimiento de objetivos con ambas fuentes de financiamiento. Asimismo, las metas del programa fueron modificadas conforme a las experiencias de las convocatorias realizadas.

FECHA DE ULTIMA DE ACTUALIZACIÓN

31/12/21

Programa Nacional de Becas de Postgrados en el Exterior "Don Carlos Antonio López" (BECAL)

| PARTE 2 - DATOS BASICOS DEL PROYECTO | |
|--|--|
| NOMBRE DEL PROYECTO | Programa Nacional de Becas en el Exterior para el Fortalecimiento de la Investigación, la Innovación y la Educación |
| NOMBRE DE FANTASIA | Programa Nacional de Becas de Postgrado en el Exterior "Don Carlos Antonio López" |
| ORGANISMO EJECUTOR | Ministerio de Hacienda |
| AGENCIA FIDUCIARIA | AFD |
| TERMINOS Y CONDICIONES | |
| Plazo de Ejecución | 60 meses + 48 meses= 108 meses |
| Fecha de Aprobación por el FEEI | 28/04/2015 - Resolución FEEI N° 19 16/04/2020 - Resolución FEEI N° 01 |
| Fecha de Suscripción Convenio AFD | 18/8/15 |
| Fecha de emisión de Transferencia de Crédito Presupuestario | 20/08/2015 - Decreto N° 3.951 |
| Fecha de Inicio | Setiembre de 2015 |
| Fecha de Cierre | Junio de 2020 |
| Fecha de Cierre prorrogada | Junio de 2024 |
| MONTO Y FUENTE | |
| Monto inicial (G) Fuente 20 | 90.920.000.000 |
| Monto inicial (G) Fuente 30 | 240.938.000.000 |
| Monto Total Inicial (G.) | 331.858.000.000 |
| Monto modificado (G) | N/A |
| Monto Total (Gs) | 331.858.000.000 |
| OBJETIVOS | |
| FIN | Mejorar la generación y aplicación de conocimiento técnico y científico y la calidad del aprendizaje, mediante la creación de un programa de becas de estudios en el exterior. |
| PROPOSITO | Aumentar la oferta de recursos humanos con formación avanzada en centros de excelencia a nivel internacional y la capacidad institucional del Estado para gestionar programas de becas para realizar estudios de postgrado. |
| COMPONENTES | Componente I: Becas para el Fortalecimiento de la Investigación Componente II: Becas para el Fortalecimiento de la Innovación Componente III: Becas para el Fortalecimiento de la Educación Componente IV: Desarrollo Institucional |
| OBSERVACIONES | El Programa fue aprobado por Resolución CAFEEI N° 19 del 28 de abril del 2015. La modificación y actualización del programa fue aprobada por Resolución CAFEEI N° 57 del 2017. La actualización coincidió con la entrada en vigencia para la implementación del Contrato de Préstamo 3391/OC-PR, firmado entre la República del Paraguay y el Banco Interamericano de Desarrollo en fecha 09 de abril de 2016 y ratificado por el Congreso Nacional mediante la Promulgación de la Ley N°5745/2016 en fecha 06 de octubre de 2016, para la ejecución del Programa de Becas. En tal sentido, como parte del proceso de cumplimiento de cláusulas para el inicio de la operación, se ha realizado una actualización y ampliación del Reglamento Operativo del Programa a efectos de incluir los anexos necesarios para el cumplimiento de objetivos con ambas fuentes de financiamiento. Asimismo, las metas del programa fueron modificadas conforme a las experiencias de las convocatorias realizadas. |
| FECHA DE ULTIMA DE ACTUALIZACIÓN | |
| 31/12/21 | |

| PARTE 3 - MARCO LÓGICO | | | |
|--|---|---|--|
| FIN | | | |
| OBJETIVOS | INDICADORES | MEDIOS DE MEDICIÓN | SUPUESTOS |
| Mejorar la generación y aplicación de conocimiento técnico y científico y la calidad del aprendizaje mediante la creación de un programa de becas de estudios en el exterior | A los 2 años después de finalizado el Programa: | Evaluación de impacto (ex – post) Informes de evaluación intermedia y final | La situación macroeconómica del país se mantiene estable. Aumentan las inversiones y se desarrollan actividades en sectores con una creciente demanda por un mayor contenido de conocimiento técnico y académico. |
| | Se sostiene un sistema nacional de gestión de becas para realizar estudios en centros de excelencia en el exterior. | | |
| | El sector privado invierte en becas para estudios en centros de excelencia en el exterior. | | |
| | Aumentan los ingresos de los becarios en un 20% en promedio. | | |
| | Aumenta la producción científica de los becarios en un 20% | | |
| | Aumenta la cantidad de investigadores en equivalentes a jornada completa (EJC) en relación a la PEA en 10% | | |
| Mejora el desempeño académico de los alumnos de docentes becarios del programa (10% de alumnos en grupos con desempeño superior; 10% de alumnos que aprenden ciencias y matemáticas) | | | |
| PROPOSITO | | | |
| Aumentar la oferta de recursos humanos con formación avanzada en centros de excelencia a nivel internacional y la capacidad institucional del Estado para gestionar programas de becas para realizar estudios de postgrado. | 80% de becarios de maestrías y doctorados del programa empleados en el país | Informes de evaluación intermedia y final del programa Informes de avance del programa Registros de la UEP sobre seguimiento a beneficiarios y encuestas Información recopilada por el Ministerio de Educación y Cultura Agencia Nacional de Acreditación y Evaluación Estados financieros auditados Estudio de capacidad institucional | Los beneficiarios regresan al país en los plazos acordados Los beneficiarios preservan su vinculación con el sector educativo (escolar y universitaria) |
| | 80% de educadores con formación avanzada en pedagogía para la enseñanza en áreas de la educación priorizadas. | | |
| | 80% de docentes universitarios con maestrías en el país | | |
| | 80% de docentes universitarios con doctorados en el país. | | |
| | Se movilizan fondos del recursos del FONACIDE dedicados a la formación de recursos humanos avanzados | | |
| | Se mejora la gobernanza de programas de becas y la capacidad institucional a nivel nacional | | |
| | Se generan capacidades para la gestión de programas de becas para estudios en Centros del exterior | | |
| FECHA DE ULTIMA DE ACTUALIZACIÓN | | | |
| 31/12/21 | | | |

| PARTE 3 - MARCO LÓGICO | | | |
|--|---|--|--|
| COMPONENTES | ACTIVIDADES | INDICADORES | MEDIOS DE VERIFICACION |
| Componente 1: Becas para el fortalecimiento de la investigación | Convocatoria de Becas de doctorado y de Postdoctorado en áreas de CTI | Al final del año 5: Se han realizado 8 convocatorias (Al menos dos veces cada año) Se han adjudicado 125 becas de doctorado en áreas de CTI. Se han ejecutado 125 cartas - convenio de becas Al final del año 5: Se han realizado 2 convocatorias (Al menos dos veces cada año) Se han adjudicado 20 becas de doctorado en áreas de CTI. Se han ejecutado 20 cartas - convenio de becas | Informes de avance del programa Anuncios de convocatorias / llamados a presentación de postulaciones Listado de postulantes Actas de evaluación Actas de síntesis (corte) y adjudicación |
| | Convocatoria de Becas de maestría en áreas de CTI | Al final del año 5: Se han realizado 8 convocatorias (Al menos dos veces cada año) Se han adjudicado 100 becas Se han ejecutado 100 cartas - convenio de becas | Convenios firmados con becarios individuales Informes de desempeño de becarios individuales Encuestas a beneficiarios sobre calidad de gestión de las becas |

| COMPONENTES | ACTIVIDADES | INDICADORES | MEDIOS DE VERIFICACION |
|---|--|---|---|
| Componente 2: Becas para el fortalecimiento de la innovación | Convocatoria de Becas de maestría en áreas de CTI para fortalecer la innovación | Al final del año 5: Se han realizado 8 convocatorias (Al menos dos veces cada año) Se han adjudicado 266 Becas de maestría en áreas de CTI para fortalecer la innovación Se han ejecutado 266 cartas - convenio de becas | Informes de avance del programa Anuncios de convocatorias / llamados a presentación de postulaciones Listado de postulantes Actas de evaluación |
| | Convocatoria de Becas de maestría abiertas a otras áreas del conocimiento para fortalecer la innovación | Al final del año 5: Se han realizado 8 convocatorias (Al menos dos veces cada año) Se han adjudicado 268 Becas de maestría abiertas a otras áreas del conocimiento para fortalecer la innovación Se han ejecutado 268 cartas - convenio de becas | Actas de síntesis (corte) y adjudicación Convenios firmados con becarios individuales Informes de desempeño de becarios individuales Encuestas a beneficiarios sobre calidad de gestión de las becas |
| Componente 3: Becas para el fortalecimiento de la educación | Convocatoria de Becas de entrenamiento | Al final del año 5: Se han realizado 4 convocatorias (Al menos dos veces cada año) Se han adjudicado 405 becas Se han ejecutado 405 cartas - convenio de becas | Informes de avance del programa Anuncios de convocatorias / llamados a presentación de postulaciones Listado de postulantes Actas de evaluación |
| | Convocatoria de Becas de maestría en educación y de Doctorado en Educación. | Al final del año 5: Se han realizado 8 convocatorias (Al menos dos veces cada año) Se han adjudicado 272 becas de Maestría en Educación y/o Gestión Educativa Se han ejecutado 272 cartas - convenio de becas Al final del año 5: Se han realizado 2 convocatorias (Al menos dos veces cada año) Se han adjudicado 5 becas de Doctorado en Educación y/o Gestión Educativa Se han ejecutado 5 cartas - convenio de becas. OBS: Los doctorados en educación están incluidos/forman parte del objetivo de 125 doctorados, según dispuesto en el componente de investigación. | Actas de síntesis (corte) y adjudicación Convenios firmados con becarios individuales Informes de desempeño de becarios individuales Encuestas a beneficiarios sobre calidad de gestión de las becas |
| Componente 4: Desarrollo Institucional | Cursos preparatorios realizados y exámenes de suficiencia en idiomas y nivelación académica administrados. | En el año 1 : Se han realizado cursos preparatorios de suficiencia en idiomas y de nivelación académica para 200 participantes. Se han administrado 200 exámenes certificados de suficiencia en idiomas y de nivelación académica en modalidad escrita y basada en computador (online). | Informes de avance del programa |
| | Estructura organizacional del programa de becas ha sido desarrollada y se han definido roles y funciones | En el año 1 : Se ha contratado una asesoría técnica para desarrollar la estructura organizacional incluyendo definición de roles y funciones Se ha aprobado e implementado la estructura organizacional. | Contratos e informes financieros con soporte de facturas y otros medios de contratación de consultores y servicios de no-consultoría Manual de organización y funciones |
| | Procesos, manuales y reglamentos para la gestión de becas diseñados. | En el año 1 : Se ha contratado una consultoría para diseñar reglamento y manual operativo Se ha aprobado e implementado el reglamento y manual operativo. | Reglamento y manual operativo Resoluciones del organismo executor relacionados con la vigencia de los reglamentos y normas Visitas de inspección |
| | Sistema de tecnología de información para automatizar procesos de gestión de becas desarrollado | En el año 2: Se ha contratado el desarrollo de un sistema de tecnología de información para automatizar procesos de gestión de becas Se ha adquirido el equipo informático requerido para la implementación del sistema de gestión de becas Se ha capacitado a los usuarios del sistema de gestión de becas | Inventario de equipos informáticos (patrimonio) Portal del programa en Internet Informes de consultoría y capacitación para los miembros de la unidad ejecutora del programa Plan de comunicación (incl. plan de medios) Informes sobre actividades de sensibilización y capacitación |
| | Campaña de comunicación desarrollada | En el año 1 : Se ha contratado el diseño y se ha implementado el plan de comunicación del programa | Clipping de cobertura de actividades en medios de comunicación Convenios firmados con agencias especializadas para la gestión de becas para estudios en el exterior |
| | Convenios con agencias especializadas para la gestión de becas para estudios en el exterior ejecutados. | En el año 1 : Se ha firmado convenio con al menos una agencia especializada en la gestión de becas en USA, Francia, Alemania, Inglaterra y otro país relevante para el programa. Se han ejecutado los convenios con las agencias especializadas. | Lista de participantes en los cursos preparatorios y exámenes |

| COMPONENTES | ACTIVIDADES | INDICADORES | MEDIOS DE VERIFICACION |
|----------------------------------|-------------|-------------|------------------------|
| FECHA DE ULTIMA DE ACTUALIZACIÓN | | | |
| 31/12/21 | | | |

PARTE 3 - MARCO LÓGICO

| FIN | | | |
|---|---|--|--|
| OBJETIVOS | INDICADORES | MEDIOS DE VERIFICACIÓN | SUPUESTOS |
| <p>Mejorar la generación y aplicación de conocimiento técnico y científico y la calidad del aprendizaje mediante la creación de un programa de becas de estudios en el exterior</p> | <p>A los 2 años después de finalizado el Programa:</p> <ol style="list-style-type: none"> 1. Se sostiene un sistema nacional de gestión de becas para realizar estudios en centros de excelencia en el exterior. 2. El sector privado invierte en becas para estudios en centros de excelencia en el exterior. 3. Aumentan los ingresos de los becarios en un 20% en promedio. 4. Aumenta la producción científica de los becarios en un 20% 5. Aumenta la cantidad de graduados de maestrías y doctorados respecto a la PEA en 10% 6. Aumenta la cantidad de investigadores en equivalentes a jornada completa (EJC) en relación a la PEA en 10% <p>Mejora el desempeño académico de los alumnos de docentes becarios del programa (10% de alumnos en grupos con desempeño superior; 10% de alumnos que aprenden ciencias y matemáticas)</p> | <ul style="list-style-type: none"> • Evaluación de impacto (ex – post) • Informes de evaluación intermedia y final | <ul style="list-style-type: none"> • La situación macroeconómica del país se mantiene estable. • Aumentan las inversiones y se desarrollan actividades en sectores con una creciente demanda por un mayor contenido de conocimiento técnico y académico. |
| PROPOSITO | | | |
| <p>Aumentar la oferta de recursos humanos con formación avanzada en centros de excelencia a nivel internacional y la capacidad institucional del Estado para gestionar programas de becas para realizar estudios de postgrado.</p> | <ul style="list-style-type: none"> • 80% de becarios de maestrías y doctorados del programa empleados en el país. • 80% de Educadores con formación avanzada en pedagogía para la enseñanza en áreas de la educación priorizadas. • 80% de becarios de maestrías y doctorados del programa empleados en el país • 80% de educadores con formación avanzada en pedagogía para la enseñanza en áreas de la educación priorizadas. • 80% de docentes universitarios con maestrías en el país. • 80% de docentes universitarios con doctorados en el país. • Se movilizan fondos de recursos del FEEI dedicados a la formación de recursos humanos avanzados. • Se mejora la gobernanza de programas de becas y la capacidad institucional a nivel nacional. <p>Se generan capacidades para la gestión de programas de becas para estudios en centros del exterior.</p> | <ul style="list-style-type: none"> • Informes de evaluación intermedia y final del programa • Informes de avance del programa • Registros de la UEP sobre seguimiento a beneficiarios y encuestas • Información recopilada por el Ministerio de Educación y Ciencias • Agencia Nacional de Acreditación y Evaluación • Estados financieros auditados • Estudio de capacidad institucional | <ul style="list-style-type: none"> • Los beneficiarios regresan al país en los plazos acordados • Los beneficiarios preservan su vinculación con el sector educativo (escolar y universitaria) |
| FECHA DE ULTIMA DE ACTUALIZACIÓN | | | |
| 31/12/21 | | | |

| PARTE 3 - MARCO LÓGICO | | | |
|------------------------|-------------|------------------------|-----------|
| COMPONENTES | INDICADORES | MEDIOS DE VERIFICACIÓN | SUPUESTOS |

| COMPONENTES | INDICADORES | MEDIOS DE VERIFICACIÓN | SUPUESTOS |
|--|--|---|---|
| I. Becas para el fortalecimiento de la investigación | Al final del Programa: <ul style="list-style-type: none"> • Se han adjudicado y gestionado 125 becas de doctorado en áreas de CTI. • Se han adjudicado y gestionado 100 becas de maestría en áreas de CTI. • Se han adjudicado y gestionado 20 becas de postdoctorado o estancias cortas en áreas de CTI. | <ul style="list-style-type: none"> • Informes de avance del programa • Convenios firmados con becarios individuales • Informes de desempeño de becarios individuales | <ul style="list-style-type: none"> • Los potenciales beneficiarios tienen interés en las becas ofrecidas • Existen condiciones favorables en las instituciones públicas, educativas y otras para, al menos, conservar los puestos de trabajo de los becarios, así como mantener beneficios básicos durante el tiempo de uso de la beca • Existen estímulos para realizar estudios en el exterior, tales como una mejor remuneración, reconocimiento en concursos, otros. |
| II. Becas para el fortalecimiento de la innovación | Al final del Programa: <ul style="list-style-type: none"> • Se han adjudicado y gestionado 266 becas de maestría en áreas de CTI para fortalecer la innovación. • Se han adjudicado y gestionado 268 becas de maestría abiertas a otras áreas del conocimiento para fortalecer la innovación. | <ul style="list-style-type: none"> • Informes de avance del programa • Convenios firmados con becarios individuales • Informes de desempeño de becarios individuales | <ul style="list-style-type: none"> • Los potenciales beneficiarios tienen interés en las becas ofrecidas • Existen condiciones favorables en las instituciones públicas, educativas y otras para, al menos, conservar los puestos de trabajo de los becarios, así como mantener beneficios básicos durante el tiempo de uso de la beca • Existen estímulos para realizar estudios en el exterior, tales como una mejor remuneración, reconocimiento en concursos, otros. |
| III. Becas para el fortalecimiento de la educación | Al final del Programa: <ul style="list-style-type: none"> • Se han adjudicado y gestionado 5 becas de doctorado en educación y/o gestión educativa. • Se han adjudicado y gestionado 272 becas de maestría en educación y/o gestión educativa. • Se han adjudicado y gestionado 405 becas de entrenamiento en áreas de la educación. | <ul style="list-style-type: none"> • Informes de avance del programa • Convenios firmados con becarios individuales • Informes de desempeño de becarios individuales | <ul style="list-style-type: none"> • Los potenciales beneficiarios tienen interés en las becas ofrecidas • Existen condiciones favorables en las instituciones públicas, educativas y otras para, al menos, conservar los puestos de trabajo de los becarios, así como mantener beneficios básicos durante el tiempo de uso de la beca • Existen estímulos para realizar estudios en el exterior, tales como una mejor remuneración, reconocimiento en concursos, otros. |
| Componente 4: Desarrollo Institucional | En el año 1: <ul style="list-style-type: none"> • La estructura organizacional del programa de becas ha sido desarrollada y se han definido roles y funciones. • Se han diseñado procesos, manuales y reglamentos para la gestión de becas. En el año 2: <ul style="list-style-type: none"> • Se ha desarrollado un sistema de tecnología de información para automatizar procesos de gestión de becas. Al final del año 4: <ul style="list-style-type: none"> • Se ha desarrollado y gestionado una campaña de comunicación y un sistema de atención a (potenciales) beneficiarios. Al final del año 5: <ul style="list-style-type: none"> • Se han suscripto 10 acuerdos con centros de excelencia internacional. • Se han ejecutado al menos 3 convenios con agencias especializadas para la gestión de becas para estudios en el exterior. Al final del año 3: <ul style="list-style-type: none"> • Se han realizado cursos preparatorios y administrando exámenes de suficiencia en idiomas y nivelación académica. | <ul style="list-style-type: none"> • Informes de avance del programa • Reglamento operativo del programa • Visitas de inspección • Acceso a portal en Internet • Informes sobre actividades de sensibilización y capacitación • Clipping de cobertura de actividades en medios de comunicación • Convenios suscritos con Centros de Excelencia. • Convenios firmados con agencias especializadas para la gestión de becas para estudios en el exterior • Lista de participantes en los cursos preparatorios y exámenes | <ul style="list-style-type: none"> • Existe un liderazgo claro, con capacidad de incidir en el arreglo institucional y su gobernanza • Existen capacidades básicas de gestión fiduciaria para iniciar los procesos de adquisición y contratación. • Existe interés de agencias internacionales para participar. • Existe oferta de proveedores de cursos y exámenes certificados en condiciones razonables para el Programa. |
| ACTIVIDADES | | | |
| Componente I. Becas para el fortalecimiento de la investigación | | | |
| OBJETIVOS | INDICADORES | MEDIOS DE VERIFICACIÓN | SUPUESTOS |

| COMPONENTES | INDICADORES | MEDIOS DE VERIFICACIÓN | SUPUESTOS |
|---|---|--|---|
| Becas de doctorado y de postdoctorado en áreas de CTI | Al final del año 5: <ul style="list-style-type: none"> Se han realizado 8 convocatorias (al menos 2 veces cada año). Se han adjudicado 125 becas de doctorado en áreas de CTI. Se han ejecutado 125 cartas-convenio de becas. Al final del año 5: <ul style="list-style-type: none"> Se han realizado 2 convocatorias (al menos 2 veces cada año). Se han adjudicado 20 becas de postdoctorado o estancias cortas en áreas de CTI. Se han ejecutado 20 cartas-convenio de becas | <ul style="list-style-type: none"> Informes de avance del programa Anuncios de convocatorias / llamados a presentación de postulaciones Listado de postulantes Actas de evaluación Actas de síntesis (corte) y adjudicación Convenios firmados con becarios individuales Informes de desempeño de becarios individuales Encuestas a beneficiarios sobre calidad de gestión de las becas | <ul style="list-style-type: none"> Los potenciales beneficiarios tienen interés en las becas ofrecidas Existen condiciones favorables para los becarios en las instituciones públicas, educativas y otras durante el tiempo de uso de la beca Existen estímulos para realizar estudios en el exterior, tales como una mejor remuneración, reconocimiento en concursos, otros. |
| Becas de maestría en áreas de CTI | Al final del año 5: <ul style="list-style-type: none"> Se han realizado 8 convocatorias (al menos 2 veces cada año). Se han adjudicado 100 becas de maestría en áreas de CTI. Se han ejecutado 100 cartas-convenio de becas. | | |
| Componente II. Becas para el fortalecimiento de la innovación | | | |
| Becas de maestría en áreas de CTI para fortalecer la innovación | Al final del año 5: <ul style="list-style-type: none"> Se han realizado 8 convocatorias (al menos 2 veces cada año). Se han adjudicado 266 becas maestría en áreas de CTI para fortalecer la innovación. Se han ejecutado 266 cartas-convenio de becas. | <ul style="list-style-type: none"> Informes de avance del programa Anuncios de convocatorias / llamados a presentación de postulaciones Listado de postulantes Actas de evaluación Actas de síntesis (corte) y adjudicación Convenios firmados con becarios individuales Informes de desempeño de becarios individuales Encuestas a beneficiarios sobre calidad de gestión de las becas | <ul style="list-style-type: none"> Los potenciales beneficiarios tienen interés en las becas ofrecidas Existen condiciones favorables para los becarios en las instituciones públicas, educativas y otras durante el tiempo de uso de la beca. Existen estímulos para realizar estudios en el exterior, tales como una mejor remuneración, reconocimiento en concursos, otros. |
| Becas de maestría abiertas a otras áreas del conocimiento para fortalecer la innovación | Al final del año 5: <ul style="list-style-type: none"> Se han realizado 8 convocatorias (al menos 2 veces cada año). Se han adjudicado 266 becas maestría en áreas de CTI para fortalecer la innovación. Se han ejecutado 266 cartas-convenio de becas. | | |
| Componente III. Becas para el fortalecimiento de la educación | | | |
| Becas de entrenamiento | Al final del año 5: <ul style="list-style-type: none"> Se han realizado 4 convocatorias (al menos 2 veces cada año) Se han adjudicado 405 becas de entrenamiento en áreas de la educación. Se han ejecutado 405 cartas-convenio de becas | <ul style="list-style-type: none"> Informes de avance del programa Anuncios de convocatorias / llamados a presentación de postulaciones Listado de postulantes Actas de evaluación Actas de síntesis (corte) y adjudicación Convenios firmados con becarios individuales Informes de desempeño de becarios individuales Encuestas a beneficiarios sobre calidad de gestión de las becas. | <ul style="list-style-type: none"> Los potenciales beneficiarios tienen interés en las becas ofrecidas Existen condiciones favorables para los becarios en las instituciones públicas, educativas y otras durante el tiempo de uso de la beca Existen estímulos para realizar estudios en el exterior, tales como una mejor remuneración, reconocimiento en concursos, otros. |
| Becas de maestría en educación; y de doctorado en educación. | Al final del año 5: <ul style="list-style-type: none"> Se han realizado 8 convocatorias (al menos 2 veces cada año). Se han adjudicado 272 becas maestría en educación y/o gestión educativa. Se han ejecutado 272 cartas-convenio de becas. Al final del año 5: <ul style="list-style-type: none"> Se han realizado 2 convocatorias (al menos 2 veces cada año) Se han adjudicado 5 becas de doctorado en educación y/o gestión educativa. Se han ejecutado 5 cartas-convenio de becas | | |
| COMPONENTE IV. Desarrollo institucional | | | |
| Estructura organizacional del programa de becas ha sido desarrollada y se han definido roles y funciones | En el año 1: <ul style="list-style-type: none"> Se ha contratado una asesoría técnica para desarrollar la estructura organizacional incluyendo definición de roles y funciones. Se ha aprobado e implementado la estructura organizacional. | | |
| Procesos, manuales y reglamentos para la gestión de becas diseñados. | En el año 1: <ul style="list-style-type: none"> Se ha contratado una consultoría para diseñar reglamento y manual operativo Se ha aprobado e implementado el reglamento y manual operativo. | <ul style="list-style-type: none"> Informes de avance del programa | |

| COMPONENTES | INDICADORES | MEDIOS DE VERIFICACIÓN | SUPUESTOS |
|---|--|--|--|
| Sistema de tecnología de información para automatizar procesos de gestión de becas desarrollado | En el año 2: <ul style="list-style-type: none"> • Se ha contratado el desarrollo de un sistema de tecnología de información para automatizar procesos de gestión de becas • Se ha adquirido el equipo informático requerido para la implementación del sistema de gestión de becas • Se ha capacitado a los usuarios del sistema de gestión de becas. | <ul style="list-style-type: none"> • Contratos e informes financieros con soporte de facturas y otros medios de contratación de consultores y servicios de no-consultoría • Manual de organización y funciones • Reglamento y manual operativo • Resoluciones del organismo ejecutor relacionados con la vigencia de los reglamentos y normas • Visitas de inspección | <ul style="list-style-type: none"> • Existe un liderazgo claro, con capacidad de incidir en el arreglo institucional y su gobernanza • Existen capacidades básicas de gestión fiduciaria para iniciar los procesos de adquisición y contratación. • Existe interés de agencias internacionales para participar. • Existe oferta de proveedores de cursos y exámenes certificados en condiciones razonables para el Programa. |
| Campaña de comunicación desarrollada. | En el año 1: <ul style="list-style-type: none"> • Se ha contratado el diseño y se ha implementado el plan de comunicación del programa. | <ul style="list-style-type: none"> • Inventario de equipos informáticos (patrimonio) • Portal del programa en Internet • Informes de consultoría y capacitación para los miembros de la unidad ejecutora del programa • Plan de comunicación (incl. plan de medios) | |
| Convenios con agencias especializadas para la gestión de becas para estudios en el exterior ejecutados. | En el año 1: <ul style="list-style-type: none"> • Se ha firmado convenio con al menos una agencia especializada en la gestión de becas en USA, Francia, Alemania, Inglaterra y otro país relevante para el programa. • Se han ejecutado los convenios con las agencias especializadas. | <ul style="list-style-type: none"> • Informes sobre actividades de sensibilización y capacitación • Clipping de cobertura de actividades en medios de comunicación • Convenios firmados con agencias especializadas para la gestión de becas para estudios en el exterior • Lista de participantes en los cursos preparatorios y exámenes | |
| Cursos preparatorios realizados y exámenes de suficiencia en idiomas y nivelación académica administrados. | En el año 1: <ul style="list-style-type: none"> • Se han realizado cursos preparatorios de suficiencia en idiomas y de nivelación académica para 200 participantes. • Se han administrado 200 exámenes certificados de suficiencia en idiomas y de nivelación académica en modalidad escrita y basada en computador (online). | | |
| FECHA DE ULTIMA DE ACTUALIZACIÓN | | | |
| 31/12/21 | | | |

Programa Nacional de Becas de Postgrados en el Exterior "Don Carlos Antonio López" (BECAL)

PARTE 4 - LINEA DE TIEMPO DEL PROGRAMA

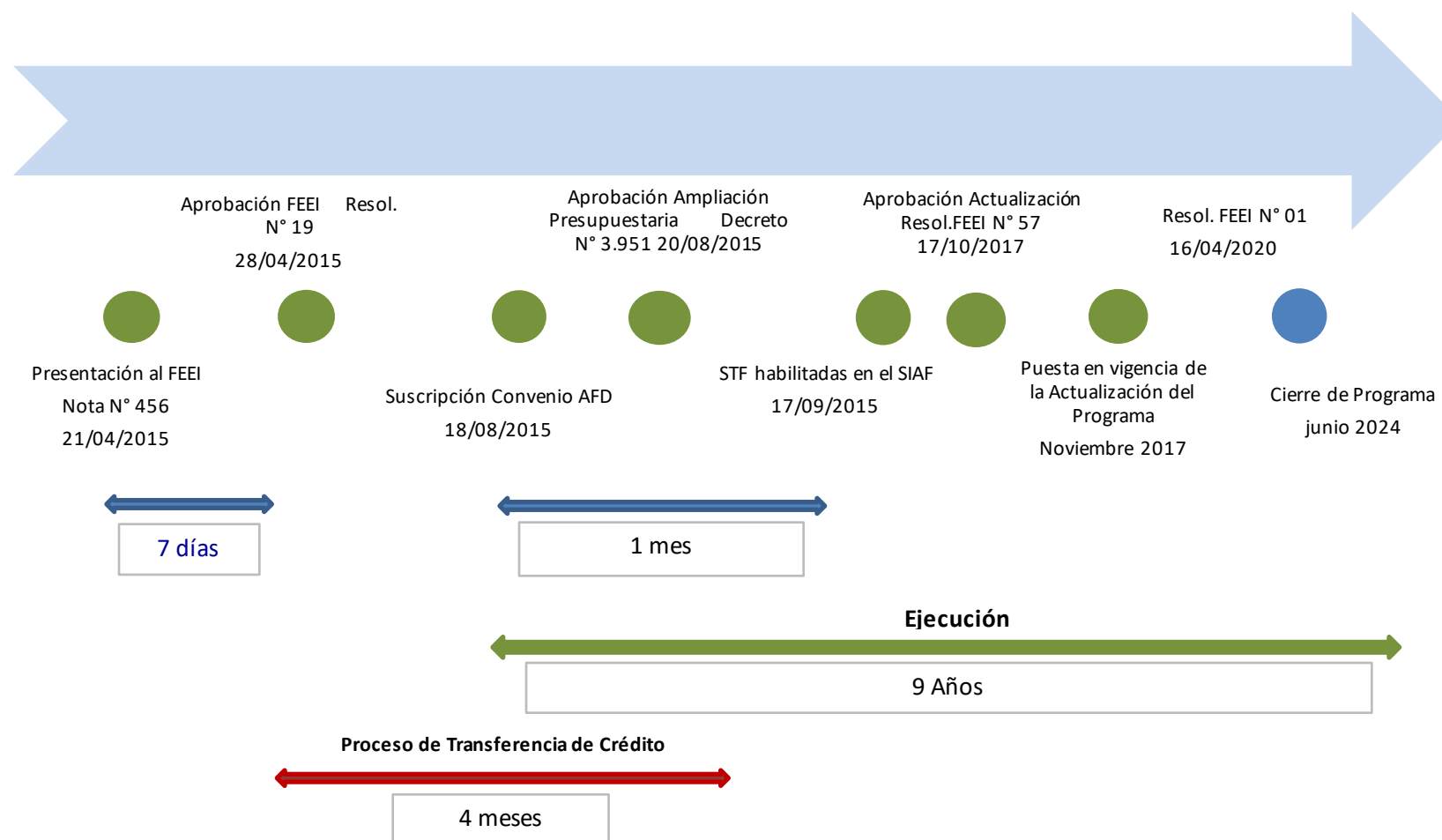

FECHA DE ULTIMA DE ACTUALIZACIÓN

31/12/21

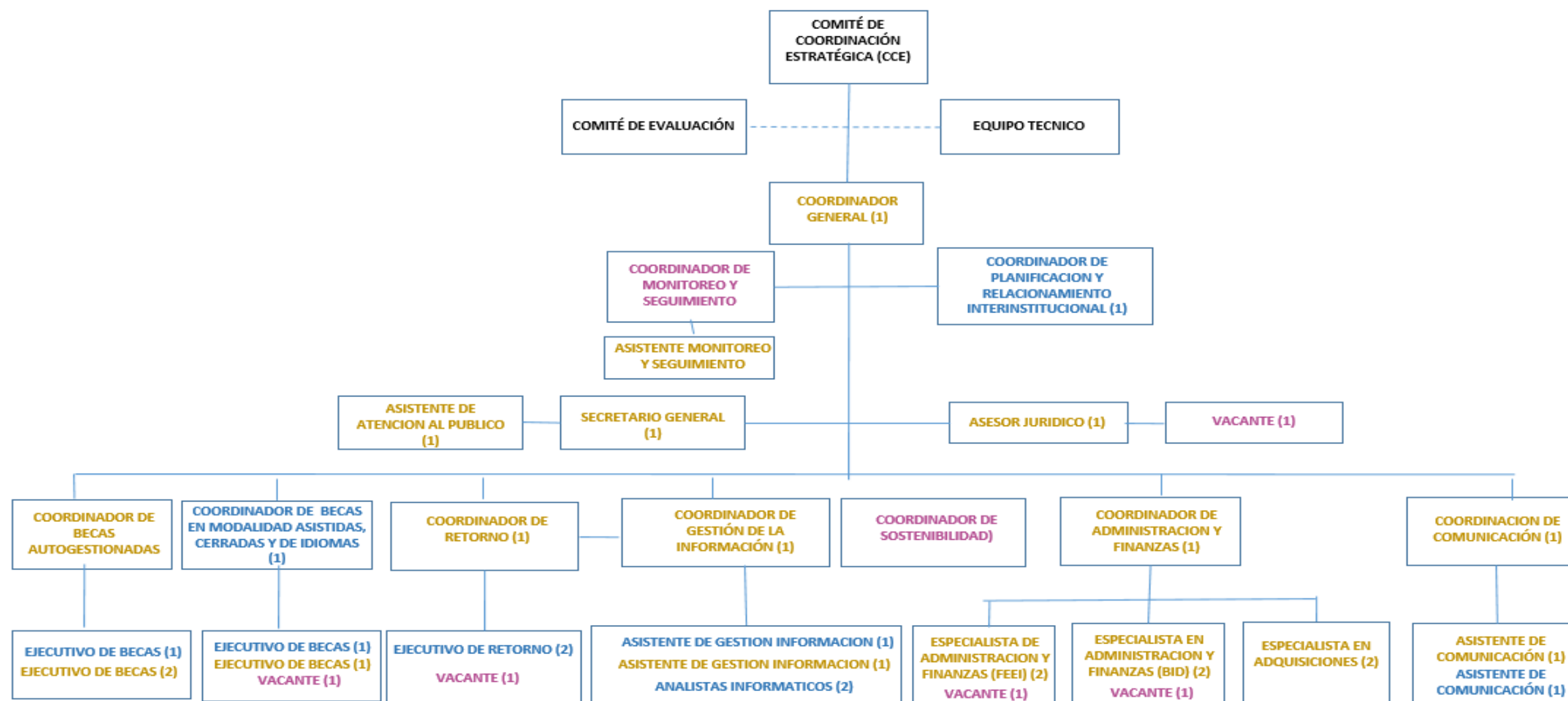

REFERENCIAS

- FUNCIONARIOS MH ASIGNADOS AL PROGRAMA
- CONTRATADOS PARA EL PROGRAMA
- VACANTE

FECHA DE ULTIMA ACTUALIZACIÓN

31/12/21

Programa Nacional de Becas de Postgrados en el Exterior "Don Carlos Antonio López" (BECAL)

PARTE 5 - ESTRUCTURA ORGANIZATIVA INSTITUCIONAL SEGÚN RESOLUCIÓN CCE N° 05/2019 DEL 09/05/2019

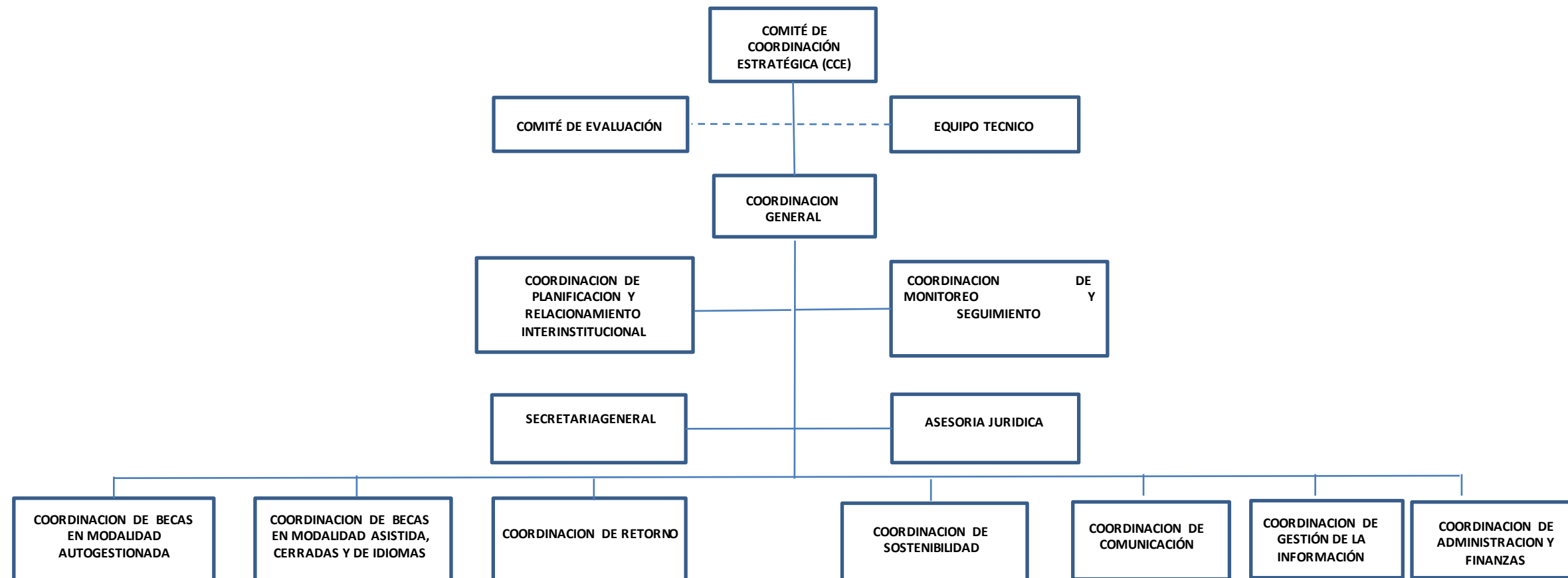

FECHA DE ULTIMA ACTUALIZACIÓN

31/12/21

Table with multiple columns for years (2015-2024) and various program components. Includes sub-tables for 'Programa de Inversión' and 'Programa de Gestión'.

Resumen de ejecución de los recursos asignados... Monto de recursos asignados... Monto de recursos ejecutados...

Programa de Inversión (PI) - Ejecución de recursos asignados...

Programa de Gestión (PG) - Ejecución de recursos asignados...

Programa de Inversión (PI) - Ejecución de recursos asignados...

Programa de Gestión (PG) - Ejecución de recursos asignados...

Programa de Inversión (PI) - Ejecución de recursos asignados...

Programa de Gestión (PG) - Ejecución de recursos asignados...

Programa de Inversión (PI) - Ejecución de recursos asignados...

Programa de Gestión (PG) - Ejecución de recursos asignados...

Programa de Inversión (PI) - Ejecución de recursos asignados...

Programa de Gestión (PG) - Ejecución de recursos asignados...

Programa de Inversión (PI) - Ejecución de recursos asignados...

Programa de Gestión (PG) - Ejecución de recursos asignados...

Programa de Inversión (PI) - Ejecución de recursos asignados...

Programa de Gestión (PG) - Ejecución de recursos asignados...

Programa de Inversión (PI) - Ejecución de recursos asignados...

Programa de Gestión (PG) - Ejecución de recursos asignados...

Programa de Inversión (PI) - Ejecución de recursos asignados...

Programa de Gestión (PG) - Ejecución de recursos asignados...

Programa de Inversión (PI) - Ejecución de recursos asignados...

Programa de Gestión (PG) - Ejecución de recursos asignados...

Programa de Inversión (PI) - Ejecución de recursos asignados...

Programa de Gestión (PG) - Ejecución de recursos asignados...

Programa de Inversión (PI) - Ejecución de recursos asignados...

Programa de Gestión (PG) - Ejecución de recursos asignados...

Programa de Inversión (PI) - Ejecución de recursos asignados...

Programa de Gestión (PG) - Ejecución de recursos asignados...

Programa de Inversión (PI) - Ejecución de recursos asignados...

Programa de Gestión (PG) - Ejecución de recursos asignados...

Programa de Inversión (PI) - Ejecución de recursos asignados...

Programa de Gestión (PG) - Ejecución de recursos asignados...

Programa de Inversión (PI) - Ejecución de recursos asignados...

Programa de Gestión (PG) - Ejecución de recursos asignados...

Programa de Inversión (PI) - Ejecución de recursos asignados...

Programa de Gestión (PG) - Ejecución de recursos asignados...

Programa de Inversión (PI) - Ejecución de recursos asignados...

Programa de Gestión (PG) - Ejecución de recursos asignados...

Programa de Inversión (PI) - Ejecución de recursos asignados...

Programa Nacional de Becas de Postgrados en el Exterior "Don Carlos Antonio López" (BECAL)

| PARTE 6.a - RECURSOS COMPROMETIDOS (GUARANÍES) | | FECHA DE ÚLTIMA DE ACTUALIZACIÓN | | | | | |
|--|--|----------------------------------|---|----------------|--|-------------|-------------------------------|
| | | 31/12/21 | | | | | |
| (*) Teniendo en cuenta los contratos firmados | | | | | | | |
| ** T.C. 5.500 | | | | | | | |
| EDT | COMPONENTES / PRODUCTOS | a | b | | | | a - b |
| | | TOTAL APROBADO | MONTO COMPROMETIDO (*) ACUMULADO (desde el inicio hasta 31/12/2021) | % comprometido | EJECUCIÓN ACUMULADA desde el inicio hasta 31/12/2021 | % ejecución | SALDO FINANCIERO (30/06/2021) |
| | TOTAL PROGRAMA/PROYECTO | 240.938.000.000 | 232.714.076.162 | | 227.569.702.390 | | 8.483.691.890 |
| 1 | BECAS | | | | | | |
| 1.1 | Becas para el Fortalecimiento de la Investigación | | | | | | |
| 1.1.1 | Becas de doctorado en áreas de CTI | 31.914.540.021 | 33.144.912.319 | 104% | 32.587.879.786 | 102% | (1.230.372.298) |
| 1.1.2 | Becas de maestría en áreas de CTI | 9.367.983.445 | 9.388.420.328 | 100% | 9.388.420.328 | 100% | (20.436.883) |
| 1.1.3 | Becas de estancias cortas y de apoyo complementario en áreas de CTI | 2.575.719.678 | 645.760.425 | 25% | 91.884.825 | 4% | 1.929.959.253 |
| 1.1.4 | Agencia Especializada | 16.278.358.814 | 15.943.069.122 | 98% | 15.722.266.722 | 97% | 335.289.692 |
| 1.1.5 | Pasajes y Viáticos (becarios) | 3.802.670.853 | 1.801.654.735 | 47% | 1.303.580.035 | 34% | 2.001.016.118 |
| 1.1.6 | Exámenes de idiomas y nivelación académica (TOEFL, DSH, IELTS, GMAT) | 2.200.739.120 | 2.199.756.620 | 100% | 2.199.756.620 | 100% | 982.500 |
| | SUB TOTAL COMPONENTE | 66.140.011.931 | 63.123.573.549 | | 61.293.788.316 | | 3.016.438.382 |
| 1.2 | Becas para el Fortalecimiento de la Innovación | | | | | | |
| 1.2.1 | Becas de maestría en áreas de CTI | 19.916.951.127 | 20.176.719.179 | 101% | 20.176.719.179 | 101% | - |
| 1.2.2 | Becas de maestría abiertas a otras áreas del conocimiento | 32.048.943.843 | 32.632.669.981 | 102% | 32.632.669.981 | 102% | (583.726.138) |
| 1.2.3 | Agencia Especializada | 10.747.056.553 | 10.873.507.656 | 101% | 10.873.507.656 | 101% | (126.451.103) |
| 1.2.4 | Pasajes y Viáticos (becarios) | 2.080.078.765 | 2.080.078.765 | 100% | 2.080.078.765 | 100% | - |
| 1.2.5 | Exámenes de idiomas y nivelación académica (TOEFL, DSH, IELTS, GMAT) | 5.213.250.054 | 5.211.009.954 | 100% | 5.211.009.954 | 100% | 2.240.100 |
| | SUB TOTAL COMPONENTE | 70.006.280.342 | 70.973.985.535 | | 70.973.985.535 | | -707.937.141 |
| 1.3 | Becas para el Fortalecimiento de la Educación | | | | | | |
| 1.3.1 | Becas de entrenamiento en ciencias, matemáticas, comunicación e idiomas | 2.219.649.002 | 2.219.649.002 | 100% | 2.245.044.002 | 101% | - |
| 1.3.2 | Becas de maestría en educación y/o gestión educativa | 36.162.207.412 | 33.610.961.371 | 93% | 33.610.961.371 | 93% | 2.551.246.041 |
| 1.3.3 | Agencia Especializada* | 45.913.164.799 | 41.759.470.634 | 91% | 41.759.470.634 | 91% | 4.153.694.165 |
| 1.3.4 | Pasajes y Viáticos (becarios) | 4.830.315.887 | 2.812.865.156 | 58% | 2.812.865.156 | 58% | 2.017.450.731 |
| 1.3.5 | Exámenes de idiomas y nivelación académica (TOEFL, DSH, IELTS, GMAT) | 268.296.330 | 268.191.030 | 100% | 268.191.030 | 100% | 105.300 |
| 1.3.6 | Becas de doctorado en educación | 6.029.489.733 | 9.925.598.829 | 165% | 6.585.615.291 | 109% | (3.896.109.096) |
| | SUB TOTAL COMPONENTE | 95.423.123.163 | 90.596.736.022 | | 87.282.147.484 | | 4.826.387.141 |
| 2 | Desarrollo Institucional | | | | | | |
| 2.1 | Desarrollo de la estructura organizacional incluyendo definición de roles y funciones | - | - | 0% | - | 0% | - |
| 2.2 | Implementación de procesos, manuales y reglamentos para la gestión de becas | 82.500.000 | 82.500.000 | 100% | 82.500.000 | 100% | - |
| 2.3 | Desarrollo del sistema de tecnología de información para automatizar procesos | 605.660.000 | 345.660.000 | 57% | 345.660.000 | 57% | 260.000.000 |
| 2.4 | Desarrollo de la campaña comunicacional | - | - | 0% | - | 0% | - |
| 2.5 | Agencias Especializadas y Pasajes para Becarios | 56.982.960 | 58.523.040 | 103% | 58.523.040 | 103% | (1.540.080) |
| 2.6 | Certificaciones/Exámenes | 20.217.783 | 20.217.783 | 100% | 20.217.783 | 100% | - |
| 2.7 | Cursos de Nivelación - Idiomas | - | - | 0% | - | 0% | - |
| 2.8 | Documento de política de formación del capital humano avanzado | - | - | 0% | - | 0% | - |
| 2.9 | Evaluación de impacto del programa (costo - beneficio) | - | - | 0% | - | 0% | - |
| 2.10 | Gestión de la UEP (administración) | | | | | | |
| 2.10.1 | Remuneraciones Extraordinarias | 437.221.401 | 427.221.401 | 98% | 427.221.401 | 98% | 10.000.000 |
| 2.10.2 | Remuneraciones Adicionales | 575.040.806 | 565.040.806 | 98% | 565.040.806 | 98% | 10.000.000 |
| 2.10.3 | Gratificación por Servicios Especiales | 559.633.693 | 559.633.693 | 100% | 559.633.693 | 100% | - |
| 2.10.4 | Coordinador General | 732.713.125 | 732.713.125 | 100% | 732.713.125 | 100% | - |
| 2.10.5 | Coordinador de Relaciones Internacionales | 487.604.167 | 487.604.167 | 100% | 487.604.167 | 100% | - |
| 2.10.6 | Especialista Administración Financiera | - | - | 0% | - | 0% | - |
| 2.10.7 | Especialista para el desarrollo del plan de reincerción de los becarios | 393.341.667 | 393.341.667 | 100% | 393.341.667 | 100% | - |
| 2.10.8 | Especialista para gestionar las Becas (Nexo CONACYT) | 359.800.000 | 359.800.000 | 100% | 359.800.000 | 100% | - |
| 2.10.9 | Coordinador de Comunicación y Difusión | 390.700.000 | 390.700.000 | 100% | 390.700.000 | 100% | - |
| 2.10.10 | Especialista de Adquisiciones | - | - | 0% | - | 0% | - |
| 2.10.11 | Asistente Administrativo y de Becas | 92.641.958 | 92.641.958 | 100% | 92.641.958 | 100% | - |
| 2.10.12 | Asesor Legal | - | - | 0% | - | 0% | - |
| 2.10.13 | Monitoreo Externo y Rendición de Cuentas del Programa - FFEI (Jurídico - Comunicación) | 1.118.775.000 | 775.554.112 | 69% | 775.554.112 | 69% | 343.220.888 |
| 2.10.14 | Pasajes y Viáticos | 156.767.538 | 156.767.538 | 100% | 156.767.538 | 100% | - |
| 2.10.15 | Servicios Técnicos y Profesionales Varios | - | - | 0% | - | 0% | - |
| 2.10.16 | Alquileres Varios | 531.694.833 | 420.594.833 | 79% | 420.594.833 | 79% | 111.100.000 |
| 2.10.17 | Gastos por servicios de aseo, mantenimiento y reparaciones | 133.462.485 | 96.062.485 | 72% | 96.062.485 | 72% | 37.400.000 |
| 2.10.18 | Servicios Básicos | 5.000.000 | - | 0% | - | 0% | 5.000.000 |
| 2.10.19 | Otras Serv. En Gral | 56.419.000 | 56.419.000 | 100% | 56.419.000 | 100% | - |
| 2.10.20 | Papelaría e Insumos | 450.000 | 450.000 | 100% | 450.000 | 100% | - |
| 2.10.21 | Equipamiento Informático y Mobiliario | 179.810.790 | 164.210.790 | 91% | 164.210.790 | 91% | 15.600.000 |
| 2.10.22 | Adquisición de maquinarias y equipos | 4.000.000 | 4.000.000 | 100% | 4.000.000 | 100% | - |
| 2.10.23 | Servicios Gastronómicos | - | - | 0% | - | 0% | - |
| 2.10.24 | Técnico Junior de Gestión Administrativa | 153.599.723 | 61.808.502 | 40% | 61.808.502 | 40% | 91.791.221 |
| 2.10.25 | Técnico Junior en Comunicación | 80.000.000 | - | 0% | - | 0% | 80.000.000 |

| | | | | | | | |
|----------|--|----------------------|----------------------|---------|----------------------|---------|----------------------|
| 2.10.26. | Técnicos de Gestión de la Información | 224.799.446 | 223.101.931 | 99% | 223.101.931 | 99% | 1.697.515 |
| 2.10.27. | Profesionales de Becas | 317.272.222 | 394.548.734 | 124% | 394.548.734 | 124% | (77.276.512) |
| 2.10.23 | Comisiones Bancarias | 1.612.475.967 | 1.150.665.491 | 71% | 1.150.665.491 | 71% | 461.810.476 |
| | | | - | | | | - |
| 2.11.1 | Auditoría Externa | - | - | #DIV/0! | - | #DIV/0! | - |
| 2.11.2 | Evaluación Intermedia | - | - | 0% | - | 0% | - |
| 2.11.3 | Evaluación Final | - | - | 0% | - | 0% | - |
| | Imprevistos | - | - | 0% | - | 0% | - |
| | Saldo no utilizado de lo programado según Presupuesto Aprobado / otras diferencias (obligado no pagado) / obligaciones pendientes de anulación | - | - | 0% | - | 0% | - |
| | SUB TOTAL COMPONENTE | 9.368.584.564 | 8.019.781.056 | | 8.019.781.056 | | 1.348.803.508 |

OBSERVACIONES

* Esto incluye los pagos realizados a las Universidades de Colombia para Entrenamiento Docente.

Programa Nacional de Becas de Postgrados en el Exterior "Don Carlos Antonio López" (BECAL)

| PARTE 7 - AVANCE FISICO (Productos Programados/Ejecutado) | | | | | | FECHA DE ULTIMA ACTUALIZACION 31/12/21 | | | | | | | | | | A - Becas (Criterio de becas seleccionadas, contratos de becas, renuncias, etc) 31-12-2018 | B - Becas seleccionadas (Resoluciones) al 30/06/2019+ Adendas de M+D / sin modificar a partir seg sem 2019 | C - Becas Adjudicadas (Contratos firmados) al 30/06/2019 | |
|---|--|--|-----------------------------------|--------------------|-----------------------------------|---|--------------|---------------|--------------|---------------|--------------|----------|---------------|--------------|---------------|--|--|--|---------------|
| COMPONENTES / PRODUCTOS | EDT | Productos | Metas | Unidad | P: Programado E: Ejecutado**** | Avance de los Productos | | | | | | 31/12/20 | | | | | | | |
| | | | | | | 1 31/12/15 | 2 30/6/16 | 3 31/12/16 | 4 30/6/17 | 5 31/12/17 | 6 30/6/18 | | 7 31/12/18 | 8 30/6/19 | 9 31/12/19 | | | | 10 30/6/20 |
| Componente 1.1: Becas para el fortalecimiento de la investigación | 1.1.1 | Convocatoria de Becas de doctorado en áreas de CTI**** | 125 | Becas | P | 6 | --- | 19 | --- | 24 | 17 | 35 | --- | 24 | --- | --- | 125 | | |
| | | | | | E | 34 | 23 | 8 | 16 | 27 | 17 | | | | | | 125 | 141 | 130 |
| | 1.1.2 | Convocatoria de Becas de maestría en áreas de CTI | 100 | Becas | P | 15 | --- | 50 | --- | 25 | --- | 10 | --- | --- | --- | --- | 100 | | |
| | | | | | E | 25 | 54 | --- | 13 | 4 | 13 | --- | --- | --- | --- | 109 | 107 | 94 | |
| | 1.1.3 | Convocatoria de becas de Postdoctorado | 20 | Becas | P | 0 | --- | 0 | --- | --- | --- | 20 | --- | --- | --- | 20 | | | |
| | | | | | E | | | | | | | 0 | | | | 0 | 0 | 0 | |
| Componente 1.2: Becas para el fortalecimiento de la innovación | 1.2.1 | Convocatoria de Becas de maestría en áreas de CTI para fortalecer la innovación | 266 | Becas | P | 10 | --- | 166 | --- | 60 | --- | 30 | --- | --- | --- | --- | 266 | | |
| | | | | | E | 48 | 164 | 8 | 14 | 25 | 0 | | | | | | 259 | 297 | 272 |
| | 1.2.2 | Convocatoria de Becas de maestría abiertas a otras áreas del conocimiento para fortalecer la innovación | 268 | Becas | P | 10 | --- | 199 | --- | 26 | --- | 33 | --- | --- | --- | --- | 268 | | |
| | | | | | E | 67 | 201 | --- | --- | 3 | 0 | | | | | | 271 | 281 | 257 |
| Componente 1.3: Becas para el fortalecimiento de la educación | 1.3.1 | Convocatoria de Becas de entrenamiento | 405 | Becas | P | 0 | --- | 20 | --- | 85 | --- | 300 | --- | 0 | --- | --- | 405 | | |
| | | | | | E | | | 80 | | 121 | 0 | 51 | | | | | 252 | 354 | 349 |
| | 1.3.2 | Convocatoria de Becas de maestría en educación y/o gestión educativa. | 272 | Becas | P | 8 | --- | 40 | --- | 89 | --- | 135 | --- | --- | --- | --- | 272 | | |
| | | | | | E | 14 | 8 | 103 | 28 | 42 | 25 | 0 | | | | | 220 | 226 | 208 |
| | 1.3.6 | Convocatoria de Becas de doctorado en Educación | 5 | Becas | P | | | | | 3 | 2 | | | | | | 5 | | |
| | | | | | E | | | | | 3 | 7 | | | | | | 10 | 11 | 8 |
| Componente 2: Desarrollo Institucional | 2.6 - 2.7 | Cursos preparatorios realizados y exámenes de suficiencia en idiomas y nivelación académica administrados. | 200 | Becas | P | 0 | 86 | 0 | 0 | 114 | --- | 0 | --- | --- | --- | --- | 200 | | |
| | | | | | E | 0 | 86 | 20 | 0 | 0 | 0 | | | | | | 106 | | |
| | 2.1 | Estructura organizacional del programa de becas ha sido desarrollada y se han definido roles y funciones.* | 1 | Informe final | P | 1 | --- | --- | --- | --- | --- | --- | --- | --- | --- | --- | 1 | | |
| | | | | | E | 1* | 0 | 1 | | | | | | | | | 1 | | |
| | 2.2 | Procesos, manuales y reglamentos para la gestión de becas diseñados.* | 1 | Informe final | P | 1 | --- | --- | --- | --- | --- | --- | --- | --- | --- | --- | 1 | | |
| | | | | | E | 1* | 0 | 1 | | | | | | | | | 1 | | |
| | 2.3 | Sistema de tecnología de Información para automatizar procesos de gestión de becas desarrollado * | 1 | Empresa contratada | P | 1 | --- | --- | --- | --- | --- | --- | --- | --- | --- | --- | 1 | | |
| | | | | | E | 1* | 0 | | | | | | | | | | 1 | | |
| 2.4 | Campaña de comunicación desarrollada y sistema de atención a (potenciales) beneficiarios gestionado. | 1 | Campaña de comunicación realizada | P | 0,2 | --- | 0,2 | --- | 0,2 | --- | 0,2 | --- | 0,2 | --- | --- | 1 | | | |
| | | | | E | 0,2** | 0 | 0 | | 0,2 | 0,2 | 0,2 | | | | | 0,8 | | | |
| 2.5 | Convenios con agencias especializadas para la gestión de becas para estudios en el exterior ejecutados | 3 | Convenios firmados | P | --- | --- | --- | --- | --- | --- | --- | --- | 3 | --- | --- | 3 | | | |
| | | | | | E | 2 | 2 | 4 | 2 | | | | | | | 12 | | | |
| TOTAL | | | | | | | | | | | | | | | | 1246 | 1417 | 1318 | |

OBSERVACIONES

* Realizado a través de la cooperación con el BID

** Realizado a través de la cooperación con el BID y el apoyo de la SICOM y MH

**** Adicional 21 Doctorados modalidad maestrías más doctorados

Las cantidades de becas en las columnas A corresponde al criterio de becas seleccionadas, becas adjudicadas, renuncias, etc.

Las cantidades de becas en las columnas B corresponde al criterio de becas seleccionadas (Resoluciones)

Las cantidades de becas en la columna C corresponde al criterio de becas adjudicadas (Contratos)

Programa Nacional de Becas de Postgrados en el Exterior "Don Carlos Antonio López" (BECA)

FECHA DE ÚLTIMA ACTUALIZACIÓN BECAS ADJUDICADAS (CONTRATOS)

| PART 7 - AVANCE FÍSICO POR SEMESTRES Y CONTRATOS FIRMADOS(Productos Programados/Ejecutado) | | 31/12/21 | | | | | | | | | | | | | | TOTAL becas(contratos de becas, etc) | Becas seleccionadas (Resoluciones) al 31/12/2021 |
|--|-------|-----------------------------------|-------------------------------|-------------------------|------------|------------|-----------|------------|-----------|-----------|-----------|-----------|--------------|----------|-------------|--------------------------------------|--|
| Productos | Metas | Unidad | P: Programado E: Ejecutado | Avance de los Productos | | | | | | | | | | | | | |
| | | | | 1 | | 2 | | 3 | | 4 | | 5 | | 6 | | | |
| | | | | 31/12/15 | 30/6/16 | 31/12/16 | 30/6/17 | 31/12/17 | 30/6/18 | 31/12/18 | 30/6/19 | 31/12/19 | 30/6/20 | 31/12/20 | 30/6/21 | 31/12/21 | |
| Convocatoria de Becas de doctorado en áreas de CTI | 125 | Becas | P | 6 | 0 | 19 | 0 | 24 | 17 | 35 | --- | 24 | --- | --- | --- | 125 | |
| | | | E | 20 | 17 | 19 | 1 | 30 | 19 | 13 | 0 | 3 | --- | 7 | 0 | 129 | 142 |
| Convocatoria de Becas de maestría en áreas de CTI | 100 | Becas | P | 15 | 0 | 50 | 0 | 25 | 0 | 10 | --- | --- | --- | --- | 100 | | |
| | | | E | 9 | 35 | 29 | 0 | 12 | 3 | 4 | 0 | 3 | --- | 10 | 9 | 114 | 135 |
| Convocatoria de becas de Postdoctorado | 20 | Becas | P | 0 | 0 | 0 | 0 | 0 | 0 | 20 | --- | --- | --- | --- | 20 | | |
| | | | E | 0 | 0 | 0 | 0 | 0 | 0 | 0 | 0 | 0 | --- | 1 | 1 | 2 | 5 |
| Convocatoria de Becas de maestría en áreas de CTI para fortalecer la innovación | 266 | Becas | P | 10 | 0 | 166 | 0 | 60 | 0 | 30 | --- | --- | --- | --- | 266 | | |
| | | | E | 31 | 53 | 120 | 3 | 26 | 17 | 22 | 0 | 0 | --- | --- | --- | 272 | 298 |
| Convocatoria de Becas de maestría abiertas a otras áreas del conocimiento para fortalecer la innovación | 268 | Becas | P | 10 | 0 | 199 | 0 | 26 | 0 | 33 | --- | --- | --- | --- | 268 | | |
| | | | E | 36 | 50 | 164 | 3 | 4 | 0 | 0 | 0 | 0 | --- | --- | --- | 257 | 281 |
| Convocatoria de Becas de entrenamiento | 405 | Becas | P | 0 | 0 | 20 | 0 | 85 | 0 | 300 | --- | 0 | --- | --- | 405 | | |
| | | | E | 0 | 0 | 0 | 80 | 219 | 0 | 0 | 50 | 47 | --- | --- | --- | 396 | 412 |
| Convocatoria de Becas de maestría en educación y/o gestión educativa. | 272 | Becas | P | 8 | 0 | 40 | 0 | 89 | 0 | 135 | --- | --- | --- | --- | 272 | | |
| | | | E | 8 | 5 | 104 | 0 | 58 | 9 | 24 | --- | 8 | --- | --- | --- | 216 | 227 |
| Convocatoria de Becas de doctorado en Educación | 5 | Becas | P | 0 | 0 | 0 | 0 | 3 | 2 | --- | --- | --- | --- | 5 | | | |
| | | | E | 0 | 0 | 0 | 0 | 0 | 3 | 4 | 1 | 0 | --- | 11 | --- | 19 | 22 |
| Cursos preparatorios realizados y exámenes de suficiencia en idiomas y nivelación académica administrados. | 200 | Becas | P | 0 | 86 | 0 | 0 | 114 | --- | 0 | --- | --- | --- | 200 | | | |
| | | | E | 0 | 86 | 20 | 0 | 0 | 0 | 0 | 0 | 0 | --- | --- | --- | 106 | |
| Estructura organizacional del programa de becas ha sido desarrollada y se han definido roles y funciones* | 1 | Informe final | P | 1 | --- | --- | --- | --- | --- | --- | --- | --- | --- | 1 | | | |
| | | | E | 1* | 0 | 1 | --- | --- | --- | --- | --- | --- | --- | --- | --- | 1 | |
| Procesos, manuales y reglamentos para la gestión de becas diseñados.* | 1 | Informe final | P | 1 | --- | --- | --- | --- | --- | --- | --- | --- | --- | 1 | | | |
| | | | E | 1* | 0 | 1 | --- | --- | --- | --- | --- | --- | --- | --- | --- | 1 | |
| Sistema de tecnología de información para automatizar procesos de gestión de becas desarrollado * | 1 | Empresa contratada | P | 1 | --- | --- | --- | --- | --- | --- | --- | --- | --- | 1 | | | |
| | | | E | 1* | 0 | --- | --- | --- | --- | --- | --- | --- | --- | --- | --- | 1 | |
| Campaña de comunicación desarrollada y sistema de atención a (potenciales) beneficiarios gestionado. | 1 | Campaña de comunicación realizada | P | 0,2 | --- | 0,2 | --- | 0,2 | --- | 0,2 | --- | 0,2 | --- | --- | 1 | | |
| | | | E | 0,2** | 0 | 0 | --- | 0,2 | 0,2 | 0,2 | --- | --- | --- | --- | --- | 0,8 | |
| Convenios con agencias especializadas para la gestión de becas para estudios en el exterior ejecutados | 3 | Convenios firmados | P | --- | --- | --- | --- | --- | --- | --- | --- | 3 | --- | --- | 3 | | |
| | | | E | 2 | 2 | 4 | 2 | --- | 2 | --- | --- | --- | --- | --- | --- | 12 | |
| | | | | 104 | 160 | 436 | 87 | 349 | 51 | 67 | 51 | 61 | TOTAL | | 1405 | 1522 | |

* Realizado a través de la cooperación con el BID

** Realizado a través de la cooperación con el BID y el apoyo de la SICOM y MH

Cantidades Ajustadas conforme criterios de Convocatorias adjudicadas

Programa Nacional de Becas de Postgrados en el Exterior "Don Carlos Antonio

| PARTE 8- EJECUCION FINANCIERA (Guaraníes) | | | |
|--|---|-------------|------------------------|
| COMPONENTE | PRODUCTOS | INDICADORES | COSTO TOTAL FEEI (Gs.) |
| Componente 1.1: Becas para el fortalecimiento de la investigación | Becas de doctorado en áreas de CTI | 125 | 31.914.540.021 |
| | Becas de maestría en áreas de CTI | 100 | 9.367.983.445 |
| | Becas de estancias cortas y de apoyo complementario en áreas de CTI | 20 | 2.575.719.678 |
| | Agencia Especializada | | 16.278.358.814 |
| | Pasajes y Viaticos (becarios) | | 3.802.670.853 |
| | Exámenes de idiomas y nivelacion academica (TOEFL, DSH, IELTS, GMAT) | | 2.200.739.120 |
| | TOTAL COMPONENTE 1.1 | | 66.140.011.931 |
| Componente 1.2: Becas para el fortalecimiento de la innovación | Becas de maestría en áreas de CTI | 266 | 19.916.951.127 |
| | Becas de maestría abiertas a otras áreas del conocimiento | 268 | 32.048.943.843 |
| | Agencia Especializada | | 10.747.056.553 |
| | Pasajes y Viaticos (becarios) | | 2.080.078.765 |
| | Exámenes de idiomas y nivelacion academica (TOEFL, DSH, IELTS, GMAT) | | 5.213.250.054 |
| | TOTAL COMPONENTE 1.2 | | 70.006.280.342 |
| Componente 1.3: Becas para el | Becas de entrenamiento en ciencias, matemáticas, comunicación e idiomas | 405 | 2.219.649.002 |
| | Becas de maestría en educación y/o gestión educativa | 272 | 36.162.207.412 |
| | Agencia Especializada | | 45.913.164.799 |

| COMPONENTE | PRODUCTOS | INDICADORES | COSTO TOTAL FEEI (Gs.) |
|--|--|--------------------|------------------------|
| Becas para el Fortalecimiento de la Educación | Pasajes y Viaticos (becarios) | | 4.830.315.887 |
| | Exámenes de idiomas y nivelacion academica (TOEFL, DSH, IELTS, GMAT) | | 268.296.330 |
| | Becas de doctorado en educación | 5 | 6.029.489.733 |
| | TOTAL COMPONENTE 1.3 | | 95.423.123.163 |
| Componente 2: Desarrollo Institucional | Cursos preparatorios realizados y exámenes de suficiencia en idiomas y nivelación académica administrados. | 200 | 20.217.783 |
| | Estructura organizacional del programa de becas ha sido desarrollada y se han definido roles y funciones | 1 | - |
| | Procesos, manuales y reglamentos para la gestión de becas diseñados. | 1 | 82.500.000 |
| | Sistema de tecnología de información para automatizar procesos de gestión de becas desarrollado | 1 | 605.660.000 |
| | Campaña de comunicación desarrollada y sistema de atención a (potenciales) beneficiarios gestionado. | 1 | - |
| | Convenios con agencias especializadas para la gestión de becas para estudios en el exterior ejecutados. | 3 | 56.982.960 |
| | Documento de política de formación del capital humano avanzado | 1 | - |
| | Evaluación de impacto del programa (costo - beneficio) | 1 | - |
| TOTAL COMPONENTE 2 | | 765.360.743 | |
| | Adicionales para personal de Planta | N/A | 1.571.895.900 |
| | Coordinador General | 1 | 732.713.125 |
| | Coordinador de Relaciones Internacionales | 1 | 487.604.167 |
| | Especialista Administración Financiera | 1 | - |
| | Especialista para el Desarrollo del Plan de Reinserción de los Becarios | 1 | 393.341.667 |
| | Especialista para gestionar las Becas | 1 | 359.800.000 |

| COMPONENTE | PRODUCTOS | INDICADORES | COSTO TOTAL FEEI (Gs.) |
|---|--|-------------|------------------------------|
| Componente 2.10: GESTION DE LA UEP | Coordinador de Comunicación y Difusión | 1 | 390.700.000 |
| | Especialista de Adquisiciones | 1 | - |
| | Asistente Administrativo y de Becas | 1 | 92.641.958 |
| | Asesor Legal | 1 | - |
| | Monitoreo Externo y Rendición de Cuentas del Programa - FFEI (Jurídico - Comunicación) * | 1 | 1.118.775.000 |
| | Pasajes y Viáticos | N/A | 156.767.538 |
| | Servicios Técnicos y Profesionales Varios | N/A | - |
| | Alquileres Varios | N/A | 531.694.833 |
| | Gastos por servicios de aseo, mantenimiento y reparaciones | N/A | 133.462.485 |
| | Servicios Básicos | N/A | 5.000.000 |
| | Otros Serv. En Gral | N/A | 56.419.000 |
| | Papelería e Insumos | N/A | 450.000 |
| | Equipamiento Informático y Mobiliario | N/A | 179.810.790 |
| | Adquisición de maquinarias y equipos | N/A | 4.000.000 |
| | Servicios Gastronómicos | N/A | - |
| | Técnico Junior de Gestión Administrativa | N/A | 153.599.723 |
| | Técnico Junior en Comunicación | N/A | 80.000.000 |
| | Técnicos de Gestión de la Información | N/A | 224.799.446 |
| | Profesionales de Becas | N/A | 317.272.222 |
| | Comisiones Bancarias | N/A | 1.612.475.967 |
| Auditorías y Evaluaciones | N/A | - | |
| TOTAL COMPONENTE 2.10 | | | 8.603.223.821 |
| TOTAL DEL PROGRAMA | | | 240.938.000.000 |

* 2.10.13 Monitoreo Externo y Rendición de Cuentas del Programa - FFEI (Jurídico - Comunicación), devolución de recu

Programa Nacional de Becas de Postgrados en el Exterior "Don Carlos Antonio López" (BECAL)

| PARTE 8.1- Ejecución Convenio OEI | | | | | | | | | | | | | | | | | | | FECHA DE ÚLTIMA ACTUALIZACIÓN: 31/12/2022 | | | | |
|--|-----------------|----------------|-----------------|----------------|-----------------|----------------|------------------------|-----------------|----------------|-----------------|----------------|-----------------|----------------|-----------------|----------------|-----------------|-----------------|-----------------|---|----------------|-------------|---------------|-------------|
| COMPONENTES / ACTIVIDADES | Año 2015 | | Año 2016 | | Año 2017 | | | Año 2018 | | Año 2019 | | Año 2020 | | 2021 | | 2022 | 2023 | 2024 | TOTAL | | | | |
| | Programado FEEI | Ejecutado FEEI | Programado FEEI | Ejecutado FEEI | Programado FEEI | Ejecutado FEEI | Devolución de Recursos | Programado FEEI | Ejecutado FEEI | Programado FEEI | Ejecutado FEEI | Programado FEEI | Ejecutado FEEI | Programado FEEI | Ejecutado FEEI | Programado FEEI | Programado FEEI | Programado FEEI | Programado FEEI | Ejecutado FEEI | Reintegro | Saldo a Pagar | |
| 2.10.13 Monitoreo Externo y Rendición de Cuentas del Programa - FFEI (Jurídico - Comunicación)** | - | - | 197.925.000 | 197.925.000 | 197.925.000 | 197.925.000 | 31.779.112 | 197.925.000 | 229.704.112 | - | - | - | - | 150.000.000 | - | 375.000.000 | - | - | - | 1.118.775.000 | 625.554.112 | 31.779.112 | 525.000.000 |
| TOTAL | - | - | 197.925.000 | 197.925.000 | 197.925.000 | 197.925.000 | 31.779.112 | 197.925.000 | 229.704.112 | - | - | - | - | 150.000.000 | - | 375.000.000 | - | - | - | 1.118.775.000 | 625.554.112 | 31.779.112 | 525.000.000 |

** 2.10.13 Monitoreo Externo y Rendición de Cuentas del Programa - FFEI (Jurídico - Comunicación), devolución de recursos no utilizados durante el ejercicio 2016, por parte de la OEI, equivalente a G 31.779.112, en el 2018 se vuelve a transferir el monto devuelto.

Programa Nacional de Becas de Postgrados en el Exterior "Don Carlos Antonio López" (BEAL)

| PARTE 9 - SEGUIMIENTO A PROCESOS | | | | | FECHA DE ÚLTIMA ACTUALIZACIÓN | | | |
|----------------------------------|------------------------------|---|--|---|--|--|--|---------------|
| | | | | | 31/12/21 | | | |
| Componente | Productos según Marco Lógico | Producto | Actividades Programadas | Acciones Realizadas | Problemas/ Dificultades | Acciones a ser implementadas | Responsable | Observaciones |
| | | <p>1era. Convocatoria: Lanzamiento en fecha 16 de junio y cierre el 07 de agosto, ambos de 2015, Adjudicación el 12 de agosto de 2015.</p> | <ol style="list-style-type: none"> Gestión pago de becas. Atención de beneficios solicitados por becarios conforme a la Guía de Bases y Condiciones. Gestiones para retorno: solicitud de pasajes, remisión para adquisiciones, orientaciones para retorno. Seguimiento académico según programas de estudios de los becarios en el Sistema de Postulación a Instrumentos - SPI - Módulo de Seguimiento. Asistencia a becarios sobre documentaciones y procedimientos para acreditaciones de retorno. | <ol style="list-style-type: none"> Pago de Becas: se procesaron los pagos de manutención a los becarios conforme a contratos firmados. Así mismo el pago correspondiente a algunas matrículas. Responder a solicitudes planteadas por becarios en relación a beneficios a ser percibidos. Gestión de Retorno: elaboración de procedimiento y formulario para compra de pasaje. Envío de solicitud de situación académica a becarios, recepción y elaboración de informes. Orientación a becarios sobre documentaciones y procedimientos para acreditaciones de retorno. Consultas al departamento financiero sobre los beneficios de becas otorgados a becarios. Firmas de adendas de contratos de otorgamiento de beneficios establecidos en la Guía de Bases y Condiciones de la Primera Convocatoria. | <ol style="list-style-type: none"> Documentaciones incompletas para realizar el seguimiento de becarios; heterogeneidad en los criterios de evaluación de los programas y formato del certificado de promoción. Becarios que no responden a la solicitud para completar la Tarea de Seguimiento a beca en el SPI. | <ol style="list-style-type: none"> Recepcionar pagos de matrícula y reembolso de seguro médico. Seguimiento a beca Sistema de Postulación de Instrumentos – SPI. Asistir al departamento de retorno y reinserción con los becarios que culminan sus estudios. Solicitar y orientar a los becarios sobre el uso de la tarea en el SPI. Realizar consultas al Departamento Financiero sobre las asignaciones correspondientes a los becarios. | Nelson Federico Mora - Coordinador General del Programa, y Coordinadora de Gestión de Becas | --- |
| | | <p>2da. Convocatoria: Lanzamiento en fecha 21 de octubre y cierre el 04 de diciembre, ambos de 2015. Adjudicaron el 24 de diciembre de 2015. Adenda 1 de la Guía de Bases y Condiciones: en fecha 03 de noviembre de 2015. Adenda 2 de la Guía de Bases y Condiciones: en fecha 20 de noviembre de 2015.</p> | <ol style="list-style-type: none"> Gestión pago de becas. Asistencia a becarios sobre documentaciones y procedimientos para acreditaciones de retorno. Atención de beneficios solicitados por becarios conforme al contrato y lo establecido en la Guía de Bases y Condiciones. Recepción de solicitudes especiales para análisis de la UEP. Gestiones de reporte de las asignaciones de beneficios otorgados a los becarios. Seguimiento académico según programas de estudios de los becarios en el Sistema de Postulación a Instrumentos - SPI - Módulo de Seguimiento. Pasaje de retorno: recepción de las solicitudes de pasaje de vuelta, verificar la solicitud de pasaje y redireccionar al departamento de adquisiciones para su compra, vía sistema (SPI). | <ol style="list-style-type: none"> Pago de los beneficios de la beca. Para esta convocatoria se realizó el pago de la manutención y pago de beneficio de los becarios hasta el fin del segundo semestre del 2018 conforme a cada contrato. Firmas de adendas de contratos de otorgamiento de beneficios establecidos en la Guía de Bases y Condiciones de la Segunda Convocatoria. Atención y gestión de las solicitudes de: asignación de beneficios, reembolsos, pasajes, prórrogas, etc. Seguimiento académico. Gestión de retorno: gestión, solicitudes de compra de pasajes y seguimientos de casos para estudio. Consultas al departamento financiero sobre los beneficios de becas otorgados a becarios. Seguimiento académico según programas de estudios de los becarios en el SPI. | <ol style="list-style-type: none"> Documentaciones incompletas para realizar el seguimiento de becarios; heterogeneidad en los criterios de evaluación de los programas y formato del certificado de promoción. Becarios que no responden a la solicitud para completar la Tarea de Seguimiento a beca en el SPI. Extensión de programas de estudios doctorales. Demora en la culminación de los programas de estudios de la Universidad de Buenos Aires (UBA) - Defensa de Tesis. | <ol style="list-style-type: none"> Efectuar seguimiento de los desempeño académico con el formulario de en el SPI. Seguimiento de los pagos de matrículas con el departamento financiero conforme a las fechas de recepción de los mismos. Apoyar al departamento de adquisiciones con la compra de pasajes de retorno conforme al formulario de pedido. Asistir al departamento de retorno y reinserción con los becarios que culminan sus estudios. Firma de Acuerdo Administrativo y Cancelación de Becas previo análisis del Dpto. de Asesoría Legal de la UEP. Seguimiento a los casos con inconvenientes pendientes de defensa de tesis (UBA). | Nelson Federico Mora - Coordinador General del Programa, y Coordinadora de Gestión de Becas | --- |
| | | <p>Convocatoria FRANCIA 01: Lanzamiento en fecha 14 de diciembre 2015, cierre de postulaciones el 29 de Enero de 2016. Selección y adjudicación de becarios mediante Resolución CCE.</p> | <ol style="list-style-type: none"> Seguimiento de la Gestión de Pagos de Becas. El pago a realizar a los becarios, se prevé que se realice el pago a la Agencia SFERE según cronograma 2019. Gestionar casos de beca. Seguimiento académico según programas de estudios conforme reporte de la agencia. Pasaje retorno: Recepción de las solicitudes de pasaje de retorno. Asistencia a becarios de programas de doctorado. | <ol style="list-style-type: none"> Recepción de reporte académico y financiero de becarios de la agencia SFERE. Recepción del reporte académico del año 2019 del grupo de becarios de la convocatoria Francia 01 Comunicación con la referente de SFERE en cuanto a avances de los programas de doctorados. Remisión de solicitud de pasajes al área de Adquisiciones. | <ol style="list-style-type: none"> Seguimiento del estado académico según reporte de la Agencia SFERE. Extensión de fecha de tesis de una beca de doctorado por problemas de salud y actualmente con crisis de COVID19 en el país francés | <ol style="list-style-type: none"> Comunicación constante con la agencia SFERE referente a la situación académica de los becarios del programa de doctorado. Apoyar al Departamento de Adquisiciones con la compra de pasajes conforme al formulario de pedido. Acompañamiento a la beca con problema de salud y actual crisis de COVID19 | Nelson Federico Mora - Coordinador General del Programa, Lilian Guccione Coordinadora de Gestión de Becas. | --- |
| | | <p>3ra. Convocatoria: lanzamiento en fecha 21 de febrero de 2016 y cierre el 31 de Mayo 2016. Adenda 1 de la Guía de Bases y Condiciones: en fecha 20 de mayo 2016. Informe de enero de 2017 a junio de 2017.</p> | <ol style="list-style-type: none"> Gestión de pago de beneficios de becas. Asistencia a becarios sobre documentaciones y procedimientos para acreditaciones de retorno Atención de beneficios solicitados por becarios conformes al contrato y lo establecido en la Guía de Bases y Condiciones. Recepción de solicitudes especiales de becarios para análisis de la UEP. Gestiones de reportes de las asignaciones de beneficios otorgados a los becarios. Seguimiento académico según programas de estudios de los becarios en el Sistema de Postulación a Instrumentos-SPI - Modulo de Seguimiento. Pasaje retorno: Recepción de las solicitudes de pasaje de ida, verificar la solicitud de pasajes y redireccionar al Dpto. de Adquisiciones para su compra y vía sistema (SPI). | <ol style="list-style-type: none"> Pago de los beneficios de la Beca. Para esta Convocatoria se realizó el pago de la manutención y pagos de beneficios a los becarios hasta final del segundo semestre 2018 conforme a cada contrato. Firmas de Adendas de contratos de otorgamiento de beneficios establecidos en la Guía de bases y condiciones de la segunda convocatoria. Atención y gestión de las solicitudes de: asignación de beneficios, reembolsos, pasajes, prórroga, etc. Seguimiento académico según programas de estudios. Gestión de rector: gestión solicitudes compra de pasaje y seguimiento casos por fin de estudios. Consultas al Departamento Financiero sobre los beneficios de becas otorgados a becarios. Seguimiento académico según programas de estudios en el sistema (SPI). | <ol style="list-style-type: none"> Documentaciones incompletas para realizar el seguimiento de becarios; heterogeneidad en los criterios de evaluación de los programas y formato del certificado de promoción. Becarios que no responden a la solicitud para completar la Tarea de Seguimiento a beca en el SPI. Extensión de programas de estudios doctorales. Demora en la culminación de los programas de estudios de la Universidad de Buenos Aires (UBA) - Defensa de Tesis. | <ol style="list-style-type: none"> Efectuar seguimiento de los desempeño académico con el formulario de en el SPI. Seguimiento de los pagos de matrículas con el departamento financiero conforme a las fechas de recepción de los mismos. Apoyar al departamento de adquisiciones con la compra de pasajes de retorno conforme al formulario de pedido. Asistir al departamento de retorno y reinserción con los becarios que culminan sus estudios. Firma de Acuerdo Administrativo y Cancelación de Becas previo análisis del Dpto. de Asesoría Legal de la UEP. Seguimiento a los casos con inconvenientes pendientes de defensa de tesis (UBA). | Nelson Federico Mora - Coordinador General del Programa, y Coordinadora de Gestión de Becas | --- |

| | | | | | | | | |
|---|--|--|---|---|---|--|--|-----|
| <p>Componente I: Becas para el fortalecimiento de la investigación</p> <p>Componente II: Becas para el fortalecimiento de la innovación</p> <p>Componente III: Becas para el fortalecimiento de la educación</p> | <p>Convocatoria de Becas de doctorado en áreas de CTI, Convocatoria de Becas de maestría en áreas de CTI, Convocatoria de Becas de maestría en educación y/o gestión educativa.</p> <p>Convocatoria de Becas de maestría en áreas de CTI para fortalecer la innovación</p> | <p>4ta. Convocatoria: lanzamiento el 20 de febrero de 2017 y cierre el 12 de mayo de 2017. Adjudicación el 30 de junio de 2017.</p> | <p>2. Asistencia a becarios sobre documentaciones y procedimientos para acreditaciones de retorno</p> <p>3. Atención de beneficios solicitados por becarios conformes al contrato y lo establecido en la Guía de Bases y Condiciones.</p> <p>4. Recepción de solicitudes especiales de becarios para análisis de la UEP.</p> <p>5. Gestiones de reportes de las asignaciones de beneficios otorgados a los becarios.</p> <p>6. Seguimiento académico según programas de estudios de los becarios en el Sistema de Postulación a Instrumentos-SPI - Modulo de Seguimiento.</p> <p>7. Pasaje retorno: Recepción de las solicitudes de pasaje de ida, verificar la solicitud de pasajes y redireccionar al Dpto. de Adquisiciones para su compra y vía sistema (SPI).</p> | <p>1. Pago de los beneficios de la Beca. Para esta Convocatoria se realizó el pago de la manutención y pagos de beneficios a los becarios hasta final del segundo semestre 2018 conforme a cada contrato.</p> <p>2. Firmas de Adendas de contratos de otorgamiento de beneficios y también adenda de los contratos de maestría en investigación conducente a doctorado establecidos en la Guía de bases y condiciones de la cuarta convocatoria.</p> <p>3. Atención y gestión de las solicitudes de: asignación de beneficios, reembolsos, pasajes, prórroga, etc.</p> <p>5. Seguimiento académico según programas de estudios.</p> <p>6. Gestión de retorno: gestión solicitudes compra de pasaje y seguimiento casos por fin de estudios.</p> <p>7. Consultas al Departamento Financiero sobre los beneficios de becas otorgados a becarios.</p> <p>8. Seguimiento académico según programas de estudios en el sistema (SPI).</p> | <p>1. Falta de respuesta de los becarios a las notificaciones de completamiento de la tarea Avance Académico.</p> <p>2- Presentación de datos y documentaciones incompletos para realizar el seguimiento de becarios en el SPI.</p> <p>3- Tiempo de respuesta de los becarios a las solicitudes de seguimiento.</p> | <p>1. Realizar consultas al Departamento Financiero sobre las asignaciones desembolsadas correspondientes a los becarios.</p> <p>2. Efectuar seguimiento de los desempeños académicos con el formulario de en el SPI.</p> <p>3. Seguimiento de los pagos de matrículas con el departamento financiero conforme a las fechas de recepción de los mismos.</p> <p>3. Apoyar al departamento de adquisiciones con la compra de pasajes de retorno conforme al formulario de pedido.</p> <p>4. Asistir a la Coordinación de retorno y reinserción con los becarios que culminan sus estudios.</p> | <p>Nelson Federico Mora - Coordinador General del Programa, y Coordinadora de Gestión de Becas</p> | --- |
| | | <p>5ta convocatoria: lanzamiento en fecha 15 de setiembre de 2017 y cierre el 15 de noviembre de 2017. Adjudicación el 28 de diciembre del 2017.</p> | <p>1. Seguimiento académico según programas de estudios de los becarios en el Sistema de Postulación a Instrumentos-SPI - Modulo de Seguimiento.</p> <p>2. Realizar consultas al Departamento Financiero sobre las asignaciones correspondientes a los becarios.</p> <p>3. Remisión de facturas de matrícula, seguro médico o reembolso por pasaje al Dpto. Financiero dos veces a la semana (lunes y miércoles).</p> <p>4. Recepcionar, periódicamente los datos declarados por los becarios en el sistema-SPI en la tarea de Seguimiento a becario.</p> <p>5- Orientar e instruir a los becarios sobre el uso de la tarea de seguimiento en el SPI.</p> <p>6. Proporcionar detalle de pagos a los becarios según registro del Departamento Financiero.</p> | <p>1. Pago de los beneficios de la Beca. Para esta Convocatoria se realizó el pago de la manutención y pagos de beneficios a los becarios hasta final del segundo semestre 2018 conforme a cada contrato.</p> <p>2. Firmas de Adendas de contratos de otorgamiento de beneficios establecidos en la Guía de bases y condiciones de la segunda convocatoria.</p> <p>3. Atención y gestión de las solicitudes de: asignación de beneficios, reembolsos, pasajes, prórroga, etc.</p> <p>5. Seguimiento académico según programas de estudios.</p> <p>6. Gestión de retorno: gestión solicitudes compra de pasaje y seguimiento casos por fin de estudios.</p> <p>7. Consultas al Departamento Financiero sobre los beneficios de becas otorgados a becarios.</p> <p>8. Seguimiento académico según programas de estudios en el sistema (SPI).</p> | <p>1- Presentación de datos y documentaciones incompletos para realizar el seguimiento de becarios en el SPI.</p> <p>2. Falta de respuesta de los becarios a las notificaciones de completamiento de la tarea Avance Académico.</p> <p>3- Tiempo de respuesta de los becarios a las solicitudes de seguimiento.</p> | <p>1. Realizar consultas al Departamento Financiero sobre las asignaciones correspondientes a los becarios.</p> <p>2. Remisión de facturas de matrícula, seguro médico o reembolso por pasaje al Dpto. Financiero dos veces a la semana (lunes y miércoles)</p> <p>3. Recepcionar periódicamente los datos declarados por los becarios en el sistema-SPI en la tarea de Seguimiento a becario.</p> <p>4- Proporcionar detalle de pagos a los becarios según registro del Departamento Financiero.</p> <p>5. Apoyar al área de adquisiciones con la compra de pasajes conforme al formulario de pedido.</p> | <p>Nelson Federico Mora - Coordinador General del Programa, y Coordinadora de Gestión de Becas</p> | --- |
| | | <p>6ta convocatoria: lanzamiento en fecha 15 de febrero del 2018 y cierre de postulación el 11 de mayo del 2018. Adenda 1 de la Guía de Bases y Condiciones: en fecha 17 de abril del 2018. Adjudicación el 27 de junio del 2018.</p> | <p>1- Firma de Contrato: se previó la firma de contrato a los becarios adjudicados y que, hayan completado la carpeta de contrato con las documentaciones solicitadas al momento de la postulación y según la GBC, se suscribieron 55 contratos, 1 firma pendiente a la fecha y 7 adjudicados han renunciado a los beneficios de la beca entre julio y setiembre del 2018.</p> <p>2. Recepción de los datos de las cuentas bancarias de BNF, seguimiento en BNF sobre las cuentas internacionales y uso de las mismas en el país extranjero e información a los becarios para retirar la tarjeta VISA del BNF durante la firma del contrato.</p> <p>3. Pago de Becas. Responder a las consultas sobre las asignaciones por manutención a los becarios conforme al último cuatrimestre del 2018 (septiembre a diciembre), así también pago de matrículas y seguro médico.</p> <p>4. Pasaje Ida: Recepción de las solicitudes de pasaje de ida, verificar la solicitud de pasajes y redireccionar al Dpto. de Adquisiciones para su compra.</p> <p>5. Seguimiento al proceso de desembolso de los becarios conforme al segundo semestre del 2018.</p> <p>6. Remisión 13 de solicitudes de becarios para el análisis y respuesta de la UEP, Coordinador Gral. o comité técnico o CCE si la situación lo amerita.</p> | <p>1 Seguimiento académico según programas de estudios de los becarios en el Sistema de Postulación a Instrumentos-SPI -Modulo de Seguimiento.</p> <p>2. Realizar consultas al Departamento Financiero sobre las asignaciones correspondientes a los becarios.</p> <p>3. Formalizar la remisión de facturas de matrícula, seguro médico o reembolso por pasaje al Dpto. Financiero dos veces a la semana, (lunes y miércoles)</p> <p>4. Recepcionar periódicamente los datos declarados por los becarios en el sistema-SPI en la tarea de Seguimiento a becario.</p> <p>5- Orientar e instruir a los becarios sobre el uso de la tarea de seguimiento en el SPI.</p> <p>6. Proporcionar detalle de pagos a los becarios según registro del Departamento Financiero.</p> | <p>1- Presentación de datos y documentaciones incompletos para realizar el seguimiento de becarios en el SPI.</p> <p>2. Falta de respuesta de los becarios a las notificaciones de completamiento de la tarea Avance Académico.</p> <p>3- Tiempo de respuesta de los becarios a las solicitudes de seguimiento.</p> <p>4- Provisión incompleta de datos bancarios para el pago de las matrículas.</p> <p>5- Rango de fechas de pasajes de ida muy cercanos a la fecha de inicio del programa de estudios.</p> | <p>1. Realizar consultas al Departamento Financiero sobre las asignaciones desembolsadas correspondientes a los becarios.</p> <p>2. Efectuar seguimiento de los desempeños académicos con el formulario de en el SPI.</p> <p>3. Seguimiento de los pagos de matrículas con el departamento financiero conforme a las fechas de recepción de los mismos.</p> <p>4. Apoyar al departamento de adquisiciones con la compra de pasajes de retorno conforme al formulario de pedido</p> | <p>Nelson Federico Mora - Coordinador General del Programa, y Coordinadora de Gestión de Becas</p> | --- |
| | | <p>Postdoctorado: lanzamiento en fecha 5 de abril del 2018 y cierre el 6 de julio del 2018. Adjudicación el 7 de agosto del 2018.</p> | <p>1- Lanzamiento de la Guía de Bases y Condiciones de la convocatoria de Postdoctorado en redes sociales, página web de BECAL y medios masivos de comunicación.</p> <p>2- Diseño y habilitación de formularios de postulación en el Sistema SPI disponible desde el 20 de abril del 2018. G3- Mesas de consultas todos los viernes de 08:00 a 15:00 desde el 20/04/2018 en las oficinas de BECAL.</p> <p>3- Todas las postulaciones se realizaron online utilizando el Sistema SPI del CONACYT.</p> <p>4. Realizar las evaluaciones y evaluaciones.</p> <p>5 Selección de Becarios: se verifican y consolidan las evaluaciones para elevar el resultado al CCE y, solicitar la no objeción del BID.</p> <p>6. Publicación en la página de BECAL de la lista adjudicados a la beca el 7 de agosto del 2018.</p> <p>7. Notificación personalizadas a los adjudicados y remisión de los documentos requeridos para la firma del contrato.</p> <p>8. Asistencia a las consultas</p> <p>9. Seguimiento al proceso de desembolso de los becarios conforme al segundo semestre del 2018 (julio a diciembre 2018).</p> | <p>1- Al cierre de la convocatoria, el 06/07/2018, conforme a datos del SPI se identificaron 5 postulaciones finalizadas y, de las cuales, 3 fueron preseleccionadas y ninguna fue seleccionada para el próximo proceso. Se ha declarado desierto. El punto 8.3 de GBC de esta convocatoria menciona que podrán ser invitados a entrevista aquellos postulantes que obtengan mayor puntaje (sobre la base de las postulaciones que se ubiquen en el puntaje equivalente al 60% o mayor). Ninguna postulación registrada ha logrado el mínimo requerido del puntaje equivalente y no pasaron a entrevista, la cual formaba parte de la evaluación. Por lo expuesto BECAL declaró desierto esta convocatoria.</p> | <p>1. Convocatoria declarada desierta por falta de postulantes</p> | <p>1. Convocatoria declarada desierta</p> | <p>Nelson Federico Mora - Coordinador General del Programa, y Coordinadora de Gestión de Becas</p> | --- |

| | | | | | | | | |
|--|---|---|---|---|--|---|---|-----|
| | Convocatoria de Becas de Maestría Temáticas para instituciones públicas, en modalidad presencial, a distancia y semipresencial. | 1ra convocatoria: lanzamiento de la Guía de Bases y Condiciones en fecha 22 de febrero de 2021, cierre de postulación el 16 de mayo de 2021. Publicación de lista de adjudicados 22 de junio 2021. | 1. Elaboración de la Guía de bases y condiciones. 2. Reuniones de ajuste y verificación de criterios de la guía. 3. Aprobación de la guía por el CCE. 4. Diseño de la convocatoria en el SPI. 5. Lanzamiento de la convocatoria, comunicación a través redes sociales, página web-BECAL y medios de comunicación masivo. El lanzamiento de la GBC se realiza el 22 de febrero de 2021. Se encuentran habilitados un total de 10 cupos para las siguientes instituciones: Policía Nacional, Ministerio de Salud Pública y Bienestar Social y Equipo Económico. 6. Postulación on-line a través del Sistema SPI del CONACYT, la habilitación del sistema de postulación se realiza el 15 de marzo de 2021. 7. Etapa de Evaluación. El proceso de evaluación cuenta con las siguientes etapas: i) Etapa de admisión y elegibilidad: revisión documental presentada por los postulantes; ii) Etapa de Evaluación: puntuación de los criterios de evaluación conforme a la guía de bases y condiciones con la participación de evaluadores iii) Entrevista: pasan a entrevistas los preseleccionados quienes son entrevistados con los investigadores del PRONII nivel 1, 2 y 3. 8. Etapa de Apelación. 9. Selección de Becarios: se verifican y consolidan las evaluaciones para elevar el resultado al CCE. 10. Publicación en la página de BECAL de la lista adjudicados a la beca. 11. Notificación personalizada a los adjudicados, remisión del formulario de aceptación a la beca y remisión de los documentos requeridos para la firma del contrato. 12. Asistencia a las consultas. 13. Firma de Contrato: a los becarios adjudicados y que hayan completado la carpeta de contrato con las documentaciones solicitadas al momento de la postulación y según la GBC, inicio | 1. Elaboración de la Guía de bases y condiciones. 2. Reuniones de ajuste y verificación de criterios de la guía. 3. Aprobación de la guía por el CCE. 4. Diseño de la convocatoria en el SPI. 5. Lanzamiento de la convocatoria, comunicación a través redes sociales, página web-BECAL y medios de comunicación masivo. El lanzamiento de la GBC se realiza el 22 de febrero de 2021. Se encuentran habilitados un total de 10 cupos para las siguientes instituciones: Policía Nacional, Ministerio de Salud Pública y Bienestar Social y Equipo Económico. 6. Postulación on-line a través del Sistema SPI del CONACYT, la habilitación del sistema de postulación se realiza el 15 de marzo de 2021. Cantidad de postulantes: Policía Nacional: 1, Equipo Económico Nacional: 3. Totalizando 4 postulantes. 7. Etapa de Evaluación. El proceso de evaluación cuenta con las siguientes etapas: i) Etapa de admisión y elegibilidad: revisión documental presentada por los postulantes; ii) Etapa de Evaluación: puntuación de los criterios de evaluación conforme a la guía de bases y condiciones con la participación de evaluadores iii) Entrevista: pasan a entrevistas los preseleccionados quienes son entrevistados con los investigadores del PRONII nivel 1, 2 y 3. 8. Etapa de Apelación. 9. Selección de Becarios: se verifican y consolidan las evaluaciones para elevar el resultado al CCE. 10. Publicación en la página de BECAL de la lista adjudicados a la beca. 11. Notificación personalizada a los 3 adjudicados, remisión del formulario de aceptación de la beca y remisión de los documentos requeridos para la firma del contrato. 12. Asistencia a las consultas. 13. Firma de Contrato: inició en julio 2021 con los becarios adjudicados y que han | 1. Dudas por parte de los postulantes para identificar el área de la ciencia que corresponde a determinados programas de estudios. 2. Falta de comprensión de lo indicado en la Guía de Base y Condiciones. | 1. Charlas virtuales para promocionar las becas y aclarar dudas de interesados. 2. Atención telefónica y vía mail de consulta de interesados en las becas. | Nelson Federico Mora - Coordinador General del Programa, Lorena Milessi Coordinadora de Gestión de Becas | --- |
| | Convocatoria de Becas de maestría en educación y/o gestión educativa. | Convocatoria DOCENTE 01-ESPAÑA.:Se lanzó en fecha 05 de julio de 2016, cierre de postulaciones el 05 de agosto de 2016. Selección y adjudicación de becarios mediante Resolución CCE. | 1. Convocatoria Finalizada. 2. Finalización de los estudios de maestría cursados por los docentes becarios en el curso 2016-2017 en España. 3. Gestiones para retorno: solicitud de pasajes, remisión para adquisiciones, orientaciones para retorno. 4. Asistir en el proceso de entrega de documentaciones de finalización de programas de estudios y la finalización de seguimiento académico en el sistema SPI. 5. Asistencia para inicio de sus tareas de retorno año_0 en el sistema SPI | 1. Convocatoria Finalizada. 2. Comunicación oficial por parte de los becarios y la agencia SEPIE de la culminación de los estudios de maestría en España, remisión de las guías docentes de la Facultad de Formación de Profesorado y Educación. 3. Gestión para retorno: gestión de pasajes, recepción de documentos de culminación de programa. 4. Asistir en el proceso de entrega de documentaciones de finalización de programas de estudios y la finalización de seguimiento académico en el sistema SPI. 5. Asistencia para inicio de sus tareas de retorno año_0 en el sistema SPI | 1. Convocatoria Finalizada. | 1. Convocatoria Finalizada. | Nelson Federico Mora - Coordinador General del Programa, Lilian Guccione Coordinadora de Gestión de Becas | --- |
| | Convocatoria de Becas de Entrenamiento | Convocatoria Francia 02: Lanzamiento en fecha 21 de Octubre 2016, cierre de postulaciones el 28 de Noviembre de 2016. Selección realizada por la agencia SFERE y la aprobación como la adjudicación de la cantidad de becarios fue confirmada mediante Resolución CCE. | 1. Convocatoria Finalizada. 2. Asistencia a las consultas 3. Recepción, periódicamente los datos declarados por los becarios en el sistema-SPI en la tarea de Seguimiento a beca. 4. Orientar e instruir a los becarios sobre el uso de la tarea de retorno año_0 en el sistema SPI. 5. Seguimiento con el MEC Implementación de proyectos pedagógicos MEC. | 1. Convocatoria Finalizada. 2. Seguimiento con el MEC sobre implementación de proyectos 3. Recepción de los las documentaciones de finalización de los programas de estudios y capacitar la utilización del sistema SPI para su acreditación en retorno año_0 4. Se ha solicitado a los retornados presentar el certificado del programa de entrenamiento correspondiente en la oficina de BECAL, y registro y seguimiento por parte de Retorno y Reinserción. | 1. Convocatoria Finalizada. | 1. Convocatoria Finalizada. | Nelson Federico Mora - Coordinador General del Programa, Lilian Guccione Coordinadora de Gestión de Becas | --- |
| | Convocatoria de Becas de maestría en educación y/o gestión educativa. | Convocatoria ESPAÑA 02: Lanzamiento en fecha 24 de julio del 2017, cierre de postulaciones el 22 de agosto del 2017. Selección realizada por la agencia SEPIE. Adenda 01 a la Guía de Bases y Condiciones el 18 de agosto del 2017. Aprobación de la cantidad de becarios adjudicados fue confirmada mediante Resolución CCE. | 1. Responder a consultas sobre pago de manutención a los becarios conforme a contratos firmados correspondientes al segundo cuatrimestre. 2. Acompañamiento a los becarios en todo momento vía correo electrónico y whatsapp, así como comunicación constante con la Agencia SEPIE para las documentaciones de culminación de programas de estudios. 3. Comunicación constante sobre situación de los docentes becarios con la Dirección de Gestión de Becas del MEC y la Agencia SEPIE. 4. Recepción y respuesta a consultas varias a través de correo electrónico, periódicamente. 5. Gestionar casos de becarios. | 1. Recepción, periódicamente los datos declarados por los becarios en el sistema-SPI en la tarea de Seguimiento a beca. 2. Asistir al departamento de retorno y reinserción con los becarios que culminan sus estudios y solicitan pasajes de retorno a través del SPI. 3. Orientar e instruir a los becarios sobre el llenado de cada tarea de seguimiento en el SPI. 4. Gestión de casos especiales. 5. Convocatoria Finalizada | 1. Convocatoria Finalizada. | Convocatoria Finalizada | Nelson Federico Mora - Coordinador General del Programa, Lilian Guccione Coordinadora de Gestión de Becas | --- |

Componente III: Becas para el fortalecimiento de la educación

| | | | | | | | |
|---|---|---|---|----------------------------------|----------------------------------|--|------------|
| <p>Convocatoria de Becas de Entrenamiento</p> | <p>Convocatoria Docentes COLOMBIA 01: Lanzamiento en fecha 09 de agosto de 2017 y cierre 31 de octubre de 2017. Selección realizada por la Pontificia Universidad Javeriana de Colombia/Universidad Pedagógica Nacional de Colombia. * Adenda 1 de fecha 8 de septiembre de 2017, prórroga de cierre al lunes 11 de septiembre, 15.00hs. Adenda 2 de fecha 27 de septiembre de 2017.</p> | <ol style="list-style-type: none"> 1. Remisión de los certificados de estudio y títulos al MEC. 2. Seguimiento de las tareas de seguimiento académico de culminación de sus programas de estudios 3. Asistencia para la realización de sus tareas de retorno año_0 | <ol style="list-style-type: none"> 1. Remisión de los certificados de estudio y títulos al MEC. 2. Seguimiento de las tareas de seguimiento académico de culminación de sus programas de estudios 3. Asistencia para la realización de sus tareas de retorno año_0 | <p>1.Convocatoria Finalizada</p> | <p>1.Convocatoria Finalizada</p> | <p>Nelson Federico Mora - Coordinador General del Programa, Lilian Guccione Coordinadora de Gestión de Becas</p> | <p>---</p> |
| <p>Convocatoria de Becas de Entrenamiento</p> | <p>Convocatoria CHILE01: Lanzamiento en fecha 06 de junio de 2018 y cierre 06 de julio de 2018. Selección realizada por la Pontificia Universidad Católica de Chile. *Adenda 1 de fecha 7 de julio de 2018, prórroga de cierre al 30 de julio, 12.00hs., reapertura del proceso de postulación a profesionales de la educación directores y vicedirectores de Escuelas y colegios técnicos agrícolas y agro mecánicas de gestión oficial del MAG a fin de dar mayor oportunidad a más educadores a postularse; cambio de fechas de inicio y fin del curso.</p> | <ol style="list-style-type: none"> 1. Acompañamiento en el SPI para presentar la certificación del primer periodo académico , fase presencial. 2. Comienzo de la Fase Virtual en Paraguay el 21 de enero del 2019. 3. Finalización de la fase virtual el 22 de abril 4. Desarrollo del segundo momento de la fase presencial en Paraguay en el mes de marzo. 5. Recepción de las tareas de seguimiento académico: Antecedente Académico y Finalización de programas de estudios. 6. Asistencia para la realización de sus tareas de retorno año_0. 7. Certificación y titulación del curso | <ol style="list-style-type: none"> 1. Recepción de los antecedentes académicos del primer y segundo periodo: fases presencial y virtual. 2. Finalización del programa de estudio. 3- Proceso de certificación del curso por parte de las Instituciones correspondientes . 4- Retorno de los becarios a Paraguay en fechas 15-16 de diciembre. 5- Implementar los formularios de Actualización de Datos y Seguimiento a Becarios en el Sistema de Postulación a Instrumentos-SPI. 6. Acto de Graduación el 25 de noviembre del 2019. 7. Convocatoria Finalizada | <p>1.Convocatoria Finalizada</p> | <p>1.Convocatoria Finalizada</p> | <p>Nelson Federico Mora - Coordinador General del Programa, Lilian Guccione Coordinadora de Gestión de Becas y Nivelación de Idiomas</p> | <p>---</p> |
| <p>Convocatoria de Becas de Entrenamiento</p> | <p>Convocatoria CHILE02: Lanzamiento en fecha 17 octubre de 2018 y cierre 19 de noviembre de 2018. Selección realizada por la Pontificia Universidad Católica de Chile. * Adenda 1 de fecha 19 de noviembre de 2018, prórroga de cierre al 23 de noviembre hasta las 23:59.</p> | <ol style="list-style-type: none"> 1- Publicación de la lista de seleccionados, 51 según Resolución. 2- Remisión de la notificación de adjudicación y el formulario de aceptación o rechazo de beca a los 51 becarios seleccionados. 3- Recepción de los formularios de aceptación o rechazo de beca. 4- Remisión de la lista de documentos requeridos para la carpeta de cada becario. 5. Firma de contrato de todos los becarios en febrero del 2019. 7.Inicio de curso presencial en Asunción 20 y 21 de marzo en el Hotel Guaraní con la Pontificia Universidad Católica de Chile y la Centro de Innovación en Educación de Fundación Chile. 8. Viaje a Chile de los becarios en fecha 23 de marzo. 9. Inicio de la fase presencial en Chile el 25 de marzo al 24 de mayo. 10. Inicio de la fase virtual en Paraguay desde el 28 de mayo al 09 de agosto del 2019. 11. Acompañamiento y atención de consultas a los becarios durante la estadía en Chile. 12. Certificación y titulación del curso | <ol style="list-style-type: none"> 1- Publicación de la lista de seleccionados, 51 según Resolución. 2- Remisión de la notificación de adjudicación y el formulario de aceptación o rechazo de beca a los 51 becarios seleccionados. 3- Recepción de los formularios de aceptación o rechazo de beca. 4- Remisión de la lista de documentos requeridos para la carpeta de cada becario. 5- Firma de contrato de todos los becarios en febrero del 2019. 6- Inicio de curso en Asunción 20 y 21 de marzo en el Hotel Guaraní con la Pontificia Universidad Católica de Chile y la Centro de Innovación en Educación de Fundación Chile. 7- Viaje a Chile de los becarios en fecha 23 de marzo. 8- Inicio de la fase presencial en Chile en el mes de marzo y culmina el 24 de mayo del 2019. 9. Inicio de la fase virtual en Paraguay desde el 28 de mayo al 09 de agosto del 2019. 10- Recepción de los formularios de , Actualización de Datos y Antecedente Académico en el Sistema de Postulación a Instrumentos-SPI. 11. Acto de Graduación el 25 de noviembre del 2019. | <p>1.Convocatoria Finalizada</p> | <p>1.Convocatoria Finalizada</p> | <p>Nelson Federico Mora - Coordinador General del Programa, Lilian Guccione Coordinadora de Gestión de Becas y Nivelación de Idiomas</p> | <p>---</p> |

| | | | | | | | | |
|--|--|--|---|---|---|---|--|-----|
| | | <p>Convocatoria CHILE03: Lanzamiento en fecha 01 de abril de 2019 y su cierre el 04 de junio de junio del 2019. Selección realizada por la Pontificia Universidad Católica de Chile. * Adenda 01 de fecha 16 de abril del 2019, cambio de fechas del calendarios actividades académicas- Adenda 02 de fecha 09 de mayo del 2019, extensión de la fecha de postulación y cambio de la fecha de las actividades académicas, Adenda 03, prórroga de cierre de postulación al 07 de junio del 2019.</p> | <ol style="list-style-type: none"> 1- Publicación de la GBC en medios de circulación nacional desde el mes de abril. 2. Inicio de postulación en el SPI a partir del 08 de abril del 2019. 3. Finalización de postulaciones en el SPI el 07 de junio del 2019. 4. Inicio del proceso de Admisión y Elegibilidad por parte del Equipo Evaluador del MEC y BECAL desde 10/06/2019 hasta el 21/006/2019. 5. Inicio de Evaluación y Selección de los postulantes a ser adjudicados por el equipo evaluador de la Universidad desde el 22/06 al 27/06/2019. 6. Aprobación y no objeción del listado por el CCE pendiente de aprobación en el mes de julio 2019. 7- Firma de contrato . 8- Inicio de curso en Asunción 12 y 13 de agosto en el Hotel Guarani con la Pontificia Universidad Católica de Chile y la Centro de Innovación en Educación de Fundación Chile. 9. Viaje a Chile de los becarios en fecha 15 y 16 de agosto. 10- Inicio de la fase presencial en Chile en el mes de agosto y culmina el 18 octubre del 2019. 11. Inicio de la fase virtual en Paraguay desde el 21 de octubre al 13 de diciembre del 2019. 11. Finalización del curso en Asunción con la modalidad presencial el 17 y 18 de diciembre del 2019. 12. Recepción de los formularios de , Actualización de Datos y Antecedente Académico en el Sistema de Postulación a Instrumentos- SPI. 13. Certificación y titulación del curso | <ol style="list-style-type: none"> 1- Publicación de la GBC en medios de circulación nacional desde el mes de abril. 2. Inicio de postulación en el SPI a partir del 08 de abril del 2019. 3. Finalización de postulaciones en el SPI el 07 de junio del 2019. 4. Inicio del proceso de Admisión y Elegibilidad por parte del Equipo Evaluador del MEC y BECAL desde 10/06/2019 hasta el 21/006/2019. 5. Inicio de Evaluación y Selección de los postulantes a ser adjudicados por el equipo evaluador de la Universidad desde el 22/06 al 27/06/2019. 6. Aprobación y no objeción del listado por el CCE prevista para el mes de julio 2019. 7. Firma de contrato de todos los becarios en julio del 2019. 8- Inicio de curso en Asunción 12 y 13 de agosto en el Hotel Guarani con la Pontificia Universidad Católica de Chile y la Centro de Innovación en Educación de Fundación Chile. 9. Viaje a Chile de los becarios en fecha 15 y 16 de agosto. 10- Inicio de la fase presencial en Chile en el mes de agosto y culmina el 18 octubre del 2019. 11. Inicio de la fase virtual en Paraguay desde el 21 de octubre al 13 de diciembre del 2019. 12. Finalización del curso en Asunción con la modalidad presencial el 17 y 18 de diciembre del 2019. 13. Recepción de los formularios de , Actualización de Datos y Antecedente Académico en el Sistema de Postulación a Instrumentos- SPI. 14. Ceremonia de graduación y certificación en Asunción. | <ol style="list-style-type: none"> 1. Convocatoria con clases Finalizada, pendiente de recalendarizar fecha para la ceremonia de graduación. | <ol style="list-style-type: none"> 1. Atención personalizada a los becarios para la carga de sus antecedentes en el SPI- Seguimiento a becarios. 2. Recalendarizar graduación de los becarios. | <p>Nelson Federico Mora - Coordinador General del Programa, Lilian Guccione Coordinadora de Gestión de Becas y Nivelación de Idiomas</p> | --- |
| | Convocatoria de Becas de doctorado en áreas de CTI | <p>Convocatoria LASPAU: Lanzamiento en fecha 15 de junio del 2015, la postulación estuvo disponible a partir del 24 de junio del año 2016, cierre de postulaciones el 15 de julio de 2016. Adenda 1 de la Guía de Bases y Condiciones: amplia convocatoria al 1 de agosto 2016 La selección fue dada a conocer el 30 de setiembre de 2016.</p> | <ol style="list-style-type: none"> 1. Pago de Becas. se realizó el pago de las asignaciones de manutención, seguro médico y matrícula correspondiente al primer semestre del 2020 conforme a cada contrato. 2. Presentación del reporte académico de la agencia LASPAU a BECAL. 3- Comunicación constante con la agencia LASPAU y los becarios sobre procedimientos del Programa de Becas. 4. Seguimiento de las tareas de seguimiento académico de Actualización de datos y el Antecedente Académico de los becario por parte de los becarios | <ol style="list-style-type: none"> 1. Pago de los beneficios de becas a través de la Agencia LASPAU. 2- Recepcionar el informe de Actualización de datos y el Antecedente Académico de los becario por parte de los becarios. 3- Comunicación constante con los representantes de la Agencia LASPAU sobre situaciones particulares de los becarios. | <ol style="list-style-type: none"> 1. No hubo inconvenientes en el periodo | <ol style="list-style-type: none"> 1. Implementar mecanismos y procedimientos para mayor información y comunicación con la Agencia. 2- Recepcionar el informe de seguimiento académico de los becarios en el SPI y de la Agencia. | <p>Nelson Federico Mora - Coordinador General del Programa, Lilian Guccione Coordinadora de Gestión de Becas y Nivelación de Idiomas</p> | --- |
| | | <p>Convocatoria LASPAU 2017 Cohorte 2018/2019: Lanzamiento en fecha 15 de junio, la postulación estuvo disponible a partir del 19 de junio del año 2017 al 01 de agosto del 2017. La selección fue dada a conocer el 30 de setiembre de 2017</p> | <ol style="list-style-type: none"> 1- Pago de Becas. El pago a realizar a los becarios, se prevé se realice a través de la Agencia LASPAU el pago en el primer semestre del año 2019. 2- Comunicación continúa con LASPAU sobre los procesos académicos e inicio de las actividades académicas en el semestre u otras particularidades. 3. Seguimiento a becario a través de la agencia LASPAU y la tarea de seguimiento en el SPI. | <ol style="list-style-type: none"> 1. Pago de los beneficios de becas a través de la Agencia LASPAU. 2- Recepcionar el informe de Actualización de datos y el Antecedente Académico de los becario por parte de los becarios. 3- Comunicación constante con los representantes de la Agencia LASPAU sobre situaciones particulares de los becario. | <ol style="list-style-type: none"> 1. No hubo inconvenientes en el periodo | <ol style="list-style-type: none"> 1. Comunicación constante con la Agencia sobre las condiciones de los becarios. 2- Recepción del informe de seguimiento académico por el becario en el SPI y por parte de la Agencia. | <p>Nelson Federico Mora - Coordinador General del Programa, Lilian Guccione Coordinadora de Gestión de Becas y Nivelación de Idiomas</p> | --- |
| | | <p>Convocatoria Chevening 2016</p> | <ol style="list-style-type: none"> 1. Proceso de carga de datos en el sistema SPI 2.Orientaciones generales y respuestas a consultas acerca de la convocatoria. 3. Comunicación constante con el representante de la Embajada Británica sobre los avances de los procesos de postulación y selección. | <ol style="list-style-type: none"> 1. Proceso de carga de datos en el sistema SPI 2.Orientaciones generales y respuestas a consultas acerca de la convocatoria. 3. Comunicación constante con el representante de la Embajada Británica sobre los avances de los procesos de postulación y selección. 4.La información en el SPI se encuentra en proceso | <ol style="list-style-type: none"> 1. La comunicación con los becarios fue difícil ya que los mismos no respondían o respondían al cabo de varios días. 2. Los becarios no han concluido la carga de datos en el sistema | <ol style="list-style-type: none"> 1- Se ha convocado a una reunión con la Embajada Británica en Paraguay. 2. Se ha solicitado una mesa de trabajo y reunión con el Embajador Británico y su representante de beca. | <p>Nelson Federico Mora - Coordinador General del Programa, y Coordinadora de Gestión de Becas</p> | --- |
| | | <p>Convocatoria Chevening 2017</p> | <ol style="list-style-type: none"> 1. Proceso de carga de datos en el sistema SPI 2.Orientaciones generales y respuestas a consultas acerca de la convocatoria. 3. Comunicación constante con el representante de la Embajada Británica sobre los avances de los procesos de postulación y selección. | <ol style="list-style-type: none"> 1. Proceso de carga de datos en el sistema SPI 2.Orientaciones generales y respuestas a consultas acerca de la convocatoria. 3. Comunicación con el representante de la Embajada Británica sobre los avances de los procesos de postulación y selección. 4. Convocatoria Finalizada. | <ol style="list-style-type: none"> 1. La comunicación con los becarios fue difícil ya que los mismos no respondían o respondían al cabo de varios días. 2. Los becarios no han concluido la carga de datos en el sistema. Convocatoria Finalizada | <ol style="list-style-type: none"> 1- Se ha convocado a una reunión con la Embajada Británica en Paraguay, la cual la mesa de trabajo sigue en proceso 2. Se solicitó la prórroga de cierre en el sistema para que los mismos puedan cargar los datos. 3. Se ha solicitado una mesa de trabajo y reunión con el Embajador Británico y su representante de beca | <p>Nelson Federico Mora - Coordinador General del Programa, Lilian Guccione Coordinadora de Gestión de Idiomas</p> | --- |
| | | <p>Convocatoria Chevening 2018</p> | <ol style="list-style-type: none"> 1. Selección de Becarios: remisión de la lista de candidatos seleccionados para el programa de becas Chevening-BECAL para el años académico 2018-2019, confirmación de 10 seleccionados 2- Comunicación con la Embajada Británica sobre el desempeño de los becarios. | <ol style="list-style-type: none"> 1. Orientaciones generales y respuestas a consultas acerca de la convocatoria. 2- Comunicación constante con el representante de la Embajada Británica sobre los avances de los procesos de postulación y selección. 3.La información en el SPI se encuentra en proceso. 4. Convocatoria Finalizada. | <ol style="list-style-type: none"> 1. La comunicación con los becarios fue difícil ya que los mismos no respondían o respondían al cabo de varios días. 2. Los becarios no han concluido la carga de datos en el sistema . 4. Convocatoria Finalizada. | <ol style="list-style-type: none"> 1- Se ha convocado a una reunión con la Embajada Británica en Paraguay, la cual la mesa de trabajo sigue en proceso 2. Se solicitó la prórroga de cierre en el sistema para que los mismos puedan cargar los datos. 3. Se ha solicitado una mesa de trabajo y reunión con el Embajador Británico y su representante de beca | <p>Nelson Federico Mora - Coordinador General del Programa, Marlene González Coordinadora de Gestión de Becas</p> | --- |

Componente I: Becas para el fortalecimiento de la investigación

Convocatoria de Becas de maestría en áreas de CTI

| | | | | | | |
|--|---|--|---|---|--|------------|
| <p>Convocatoria Chevening 2020</p> | <ol style="list-style-type: none"> 1. Publicación en redes sociales desde el 09/09/2019. 2. Inicio de la postulación en el sitio web www.chevening.org/apply desde el 02/11/2019 (12:00 BST). 3. Finalización de la postulación en el sitio web www.chevening.org/apply el 05/11/2019 (12:00 GMT). 4. Filtro de postulaciones contra los criterios de elegibilidad el 06/11/2020. 5. Evaluación por parte del comité de lectura independiente (en el Reino Unido) hasta mediados de febrero del 2020. 6. Postulantes mejor puntuados por el comité, notificados e invitados a entrevistas el 25 de febrero del 2020 7. Fecha límite para que los candidatos a entrevistarse presenten dos (2) cartas de referencias y documentos académicos respaldatorios, entre marzo y mayo del 2020 8. Entrevistas a candidatos por parte del panel conformado por el embajador/jefe de misión adjunto, oficial de Chevening y oficial de Becal, entre el 01/03/2020 y 30/04/2020. 9. Remisión de lista de candidatos condicionalmente seleccionados por el programa, a BECAL a principios de junio del 2020. 10. Anuncio de resultados de las entrevistas a los candidatos a principios de junio 2020. 11. Fecha límite para que los candidatos condicionalmente seleccionados presenten una carta de aceptación incondicional de una universidad, el 15/07/2020 (17:00 BST). 12. Confirmación de las becas desde el 20/07/2020 hasta el 20/08/2020 aproximadamente. 13. Remisión de la lista final de becarios confirmados a BECAL el 28/08/2021. 14. Los becarios confirmados viajan al Reino Unido a iniciar sus estudios entre septiembre y octubre 2020. | <ol style="list-style-type: none"> 1. Publicación en redes sociales desde el 09/09/2019. 2. Inicio de la postulación en el sitio web www.chevening.org/apply desde el 02/11/2019 (12:00 BST). 3. Finalización de la postulación en el sitio web www.chevening.org/apply el 05/11/2019 (12:00 GMT). 4. Filtro de postulaciones contra los criterios de elegibilidad el 06/11/2020. 5. Evaluación por parte del comité de lectura independiente (en el Reino Unido) hasta mediados de febrero del 2020. 6. Postulantes mejor puntuados por el comité, notificados e invitados a entrevistas el 25 de febrero del 2020 7. Fecha límite para que los candidatos a entrevistarse presenten dos (2) cartas de referencias y documentos académicos respaldatorios, entre marzo y mayo del 2020 8. Entrevistas a candidatos por parte del panel conformado por el embajador/jefe de misión adjunto, oficial de Chevening y oficial de Becal, entre el 01/03/2020 y 30/04/2020. 9. Remisión de lista de candidatos condicionalmente seleccionados por el programa, a BECAL a principios de junio del 2020. 10. Anuncio de resultados de las entrevistas a los candidatos a principios de junio 2020. 11. Fecha límite para que los candidatos condicionalmente seleccionados presenten una carta de aceptación incondicional de una universidad, el 15/07/2020 (17:00 BST). 12. Confirmación de las becas desde el 20/07/2020 hasta el 20/08/2020 aproximadamente. 13. Remisión de la lista final de becarios confirmados a BECAL el 28/08/2021. 14. Los becarios confirmados viajan al Reino Unido a iniciar sus estudios entre septiembre y octubre 2020. | <p>Leve dificultad a la hora de la promoción, al tratar de alcanzar potenciales candidatos fuera de las principales ciudades del país (Asunción, Central, Itapúa, Caaguazú y Alto Paraná), debido a la prohibición de desplazamiento.</p> | <p>1- Notificación personalizada a los seleccionados por parte del Programa de Becas-BECAL.</p> | <p>Nelson Federico Mora - Coordinador General del Programa, Lilian Guccione Coordinadora de Gestión de Becas y Nivelación de Idiomas</p> | <p>---</p> |
| <p>FULBRIGHT 2016. Lanzamiento en el mes de febrero 2015. La selección fue dada a conocer el 30 de agosto de 2016.</p> | <ol style="list-style-type: none"> 1- Pago de Becas. El pago a realizar a la becaria, se prevé se realice a través de la Agencia LASPAU el pago en el primer semestre del año 2019. 2- Comunicación continúa con FULLBRIGHT y LASPAU sobre los procesos académicos e inicio de las actividades académicas en el semestre u otras particularidades. 3. Seguimiento a becaria a través de la Agencia LASPAU y la tarea de seguimiento en el SPI. | <ol style="list-style-type: none"> 1. Pago de los beneficios de becas a través de la Agencia LASPAU. 2- Recepcionar el informe de Actualización de datos y el Antecedente Académico de los becario por parte de los becarios. 3- Comunicación constante con los representantes de la Agencia LASPAU sobre situaciones particulares de los becario. | <p>1- No hubieron dificultades en la convocatoria.</p> | <ol style="list-style-type: none"> 1. Comunicación constante con la Agencia sobre las condiciones de los becarios. 2- Recepción del informe de seguimiento académico por el becario en el SPI y por parte de la Agencia. 3- El último becario de esta convocatoria estará culminando en agosto del 2020. | <p>Nelson Federico Mora - Coordinador General del Programa, Lilian Guccione Coordinadora de Gestión de Becas y Nivelación de Idiomas</p> | <p>---</p> |
| <p>FULBRIGHT 2017. Lanzamiento en el mes de febrero 2016. La selección fue dada a conocer el 30 de agosto de 2017.</p> | <ol style="list-style-type: none"> 1. Pago de Becas. El pago a realizar a la becaria, se prevé se realice a través de la Agencia LASPAU el pago en el primer semestre del año 2019. 2. Recepcionar, periódicamente los datos declarados por los becarios en el sistema-SPI en la tarea de Seguimiento a becario. 3. Atender consultas y procesar solicitudes de los becarios o agencia. 4. Comunicación constante con FULLBRIGHT sobre las situaciones de los becarios. | <ol style="list-style-type: none"> 1. Pago de los beneficios de becas a través de la Agencia LASPAU. 2. Recepcionar, periódicamente los datos declarados por los becarios en el sistema-SPI en la tarea de Seguimiento a becario. 3. Atender consultas y procesar solicitudes de los becarios o agencia. 4. Solicitar el informe de avance académico de los becarios | <p>1- No hubieron dificultades en la convocatoria.</p> | <ol style="list-style-type: none"> 1. Comunicación constante con la Agencia sobre las condiciones de los becarios. 2- Recepción del informe de seguimiento académico por el becario en el SPI y por parte de la Agencia. | <p>Nelson Federico Mora - Coordinador General del Programa, Lilian Guccione Coordinadora de Gestión de Becas y Nivelación de Idiomas</p> | <p>---</p> |
| <p>FULBRIGHT 2018. Lanzamiento en el mes de febrero 2018. La selección será dada a conocer el 10 de octubre del 2018.</p> | <ol style="list-style-type: none"> 1. Selección de Becarios: remisión de la lista de candidatos seleccionados para el programa de becas FULLBRIGHT-BECAL para el año académico 2019/2020, confirmación de 8 seleccionados. 2- Realización de una charla informativa con los seleccionados el 12 de junio del 2019. 3. Carga de datos del becario en el SPI 4. Firma de Contrato: Para la Convocatoria de maestría en Educación Fulbright de los becarios seleccionados. 5. Solicitud de pasaje a través del SPI 6. Pago de Becas. El pago se realizará a la agencia de LASPAU según los beneficios contemplados en el contrato | <ol style="list-style-type: none"> 1. Firma del contrato de los becarios en el primer semestre del 2019. 2- Charla Informativa: participación de todos los becarios el 12 de junio del 2019 en las oficinas de BECAL. 3. Implementar los formularios de solicitud de Pasaje de Ida, Actualización de Datos y Seguimiento a Becarios en el Sistema de Postulación a Instrumentos-SPI. 4. Comunicación constante con FULLBRIGHT sobre las situaciones de los becarios. 5. Solicitar el informe de avance académico de los becarios. | <p>1- No hubieron dificultades en la convocatoria.</p> | <ol style="list-style-type: none"> 1. Comunicación constante con la Agencia sobre las condiciones de los becarios. 2- Recepción de la tarea de Actualización de Datos por el becario en el SPI. | <p>Nelson Federico Mora - Coordinador General del Programa, Lilian Guccione Coordinadora de Gestión de Becas y Nivelación de Idiomas</p> | <p>---</p> |

| | | | | | | | | |
|-----|-----|--|---|---|--|--|--|-----|
| | | 3ra Convocatoria de Postdoctorado 2019: lanzamiento 02 de septiembre de 2019 al 15 de noviembre de 2019. | <p>1. Elaboración de la Guía de bases y condiciones.</p> <p>2. Reuniones de ajuste y verificación de criterios de la guía.</p> <p>3. Aprobación de la guía por el CCE</p> <p>4. Diseño de la convocatoria en el SPI.</p> <p>5. Lanzamiento de la convocatoria, comunicación a través redes sociales, página web-BECAL y medios de comunicación masivo. El lanzamiento de la GBC se realiza el 02 de septiembre, la habilitación del sistema de postulación se realiza el 06 de septiembre de 2019.</p> <p>6. Postulación on-line a través del Sistema SPI del CONACYT.</p> <p>7. Etapa de Evaluación. El proceso de evaluación cuenta con las siguientes etapas: i) Etapa de admisión y elegibilidad: revisión documental presentada por los postulantes; ii) Etapa de Evaluación: puntuación de los criterios de evaluación conforme a la guía de bases y condiciones con la participación de evaluadores iii) Entrevista: pasan a entrevistas los preseleccionados quienes son entrevistados con los miembros investigadores de la Sociedad Científica del Paraguay.</p> <p>8. Etapa de Apelación.</p> <p>9. Selección de Becarios: se verifican y consolidan las evaluaciones para elevar el resultado al CCE.</p> <p>10. Publicación en la página de BECAL de la lista adjudicados a la beca el 30 de diciembre 2019.</p> <p>11. Notificación personalizada a los 5 adjudicados, remisión del formulario de aceptación a la beca y remisión de los documentos requeridos para la firma del contrato.</p> <p>12. Asistencia a las consultas</p> <p>13. Firma de Contrato: el 8 de enero de 2020 inició la firma de</p> | <p>1. Elaboración de la Guía de bases y condiciones.</p> <p>2. Reuniones de ajuste y verificación de criterios de la guía.</p> <p>3. Aprobación de la guía por el CCE</p> <p>4. Diseño de la convocatoria en el SPI.</p> <p>5. Lanzamiento de la convocatoria, comunicación a través redes sociales, página web-BECAL y medios de comunicación masivo. El lanzamiento de la GBC se realiza el 02 de septiembre, la habilitación del sistema de postulación se realiza el 06 de septiembre de 2019.</p> <p>6. Postulación on-line a través del Sistema SPI del CONACYT. Hubo 6 postulaciones.</p> <p>7. Etapa de Evaluación. El proceso de evaluación cuenta con las siguientes etapas: i) Etapa de admisión y elegibilidad: revisión documental presentada por los postulantes; ii) Etapa de Evaluación: puntuación de los criterios de evaluación conforme a la guía de bases y condiciones con la participación de evaluadores iii) Entrevista: pasan a entrevistas los preseleccionados quienes son entrevistados con los miembros investigadores de la Sociedad Científica del Paraguay. 5 postulantes fueron entrevistados. 8. Etapa de Apelación. 9. Selección de Becarios: se verifican y consolidan las evaluaciones para elevar el resultado al CCE.</p> <p>10. Publicación en la página de BECAL de la lista adjudicados a la beca el 30 de diciembre de 2019. Fueron adjudicadas 5 personas.</p> <p>11. Notificación personalizada a los 5 adjudicados y remisión de los documentos requeridos para la firma del contrato.</p> <p>12. Elaboración del contrato por el Asesor Legal, aprobación de todas las áreas: financiero, retorno y gestión de becas, luego diseño del contrato en el SPI.</p> <p>13- Firma de contrato: se inició la firma de los contratos de los becarios en el mes de enero de 2020. Se firmaron dos contratos, 1 queda pendiente con extensión de inicio de programa por tema COVID-19 y 2 renunciaron.</p> <p>14. Recepción de los datos de las cuentas bancarias de BNF, seguimiento en BNF sobre las cuentas internacionales y uso de las mismas en el país extranjero.</p> | <p>1. 4 becarios tuvieron que solicitar extensión de inicio de programa por el tema COVID-19.</p> | <p>Seguimiento a becarios para firma de contratos e inicio de programas.</p> | <p>Nelson Federico Mora - Coordinador General del Programa, Lilian Guccione Coordinadora de Gestión de Becas y Nivelación de Idiomas</p> | --- |
| N/A | N/A | Manuales de procedimientos | <p>1. Reuniones de ajuste y verificación de procedimientos de dos Coordinaciones del programa.</p> | <p>1. Se ha procedido al ajuste de procedimientos de dos coordinaciones del programa. Reuniones con las Coordinaciones de Gestión de la Información y de Secretaría General a efecto de poder mejorar los procesos.</p> <p>2. Se elevó a las Coordinaciones para su revisión y aprobación correspondiente.</p> | <p>1. Hubieron algunos retrasos en las reuniones de relevamiento de datos por la demanda de trabajo existente en las coordinaciones</p> <p>2. Se han mejorado y optimizado procedimientos a efecto de agilizar procesos existentes</p> | <p>1. Recibir los pedidos de ajustes por parte de las áreas, ajustar y poner a consideración de las mismas, antes de remitir a la Dirección de Modernización e Innovación del Ministerio de Hacienda.</p> | <p>Nelson Federico Mora - Coordinador General del Programa, y Coordinadores</p> | --- |
| N/A | N/A | Curso y/o nivelación de idioma y/o el examen de suficiencia | <p>1. Pago de un curso intensivo de nivelación de idioma no mayor a tres meses, en el Paraguay, y/o el financiamiento del costo del examen correspondiente, que le permita obtener la suficiencia para la obtención de la Carta de Admisión definitiva.</p> <p>2. Pago de un curso y/o nivelación de idioma no mayor a tres meses en el exterior siempre y cuando sea condición de la universidad para el otorgamiento de la Carta de Admisión definitiva.</p> | <p>1. Comunicación en la guía de bases y condiciones de la existencia del beneficio de un curso y/o nivelación de idioma y/o el financiamiento del costo del examen correspondiente.</p> <p>2. Otorgamiento de la financiamiento del costo de un curso y/o nivelación de idioma y/o el costo del examen requeridos en las cartas de admisión.</p> <p>3. Financiación de los beneficios de un curso y/o nivelación de idioma y/o el costo del examen requeridos en las cartas de admisión a través de agencias especializadas siempre y cuando las mismas indiquen esta necesidad.</p> <p>4. Seguimiento y comunicación con los becarios sobre el resultado de sus exámenes.</p> | <p>1. Algunos becarios no pasaron los exámenes de suficiencia de idioma.</p> | <p>1. Firma de Convenios con Universidades para que incluya los beneficios de un curso y/o nivelación de idioma y/o el costo del examen de suficiencia de idioma.</p> <p>2. Firma de Convenio con Agencias Especializadas para que incluya los beneficios de un curso y/o nivelación de idioma y/o el costo del examen de suficiencia de idioma.</p> | <p>Nelson Federico Mora - Coordinador General del Programa, Lilian Guccione Coordinadora de Gestión de Becas</p> | --- |
| N/A | N/A | Se ha mejorado el diseño de los procesos, manuales y reglamentos para la gestión de becas. | <p>1. Agendar reuniones.</p> <p>2. Contar con los módulos necesarios en el sistema SPI del CONACYT.</p> | <p>1. Se han desarrollado las convocatorias la Coordinación de Gestión de la Información, los módulos de Postulación, Admisión/Elegibilidad, Evaluación y Contrato en el SPI acorde al requerimiento de las convocatorias lanzadas y un 10% a través de la contratación de la firma SIMGIA</p> <p>2. Se ha ajustado el módulo de Retorno conforme solicitud de la Coordinación e Retorno</p> | <p>1. En el desarrollo de los módulos, se han tenido dificultades para concretar las reuniones de trabajo necesarias para lograr las definiciones de los procesos y formularios a ser implementados en las distintas convocatorias.</p> <p>2. Hay que seguir dando continuidad a las tareas ya iniciadas en el desarrollo del sistema (SPI). En especial la carga de datos de convocatorias actuales</p> | <p>1. Se ha comenzado a trabajar en un módulo que brinde reportes desde el sistema</p> <p>4. Se ha identificado etapas que deben seguir trabajando en el sistema para adecuar a cada una de las convocatorias conforma a reuniones con los coordinadores de áreas</p> | <p>Nelson Federico Mora - Coordinador General del Programa, Lourdes Santacruz Gestión de la Información</p> | --- |

| | | | | | | | | |
|-----|-----|--|--|---|---|---|---|-----|
| N/A | N/A | Monitoreo retornados Apoyo a becarios retornados para la inserción. | 1. Monitoreo de retornados | <p>Monitoreo de retornados: al 31 de diciembre tenemos 1053 retornados y 143 con reposición.</p> <p>1.1. Procedimiento: se continúan realizando las notificaciones a los becarios, correos, llamadas, notificaciones y telegramas colacionados. También se realizan consultas a la Dirección de Migraciones de casos puntuales. Se continúa con la medida de no recibir documentación física ni atención presencial en las oficinas de BECAL, salvo en casos excepcionales. Se continúa con la actualización (para publicar en la página web) de las listas de becarios por convocatoria y estado de tareas de monitoreo de retorno y permanencia, como estrategia para que realicen las tareas.</p> <p>1.2. Retornados con tesis pendiente: las dos coordinaciones de Gestión de Becas realizan el seguimiento.</p> <p>1.3. Becarios no retornados: se han identificado 38 casos de becarios que no retornan al país por motivos laborales, personales o de salud.</p> | <p>1. No todos los becarios retornados han completado la tarea de retorno en el SPI.</p> <p>2. Hay varias tareas manuales y con apoyo de Excel que todavía se realizan para la verificación de los becarios retornados, sumado a que el número de retornados va en aumento.</p> <p>3. Demora en la resolución de situaciones por parte de Asesoría Jurídica.</p> <p>4. Becarios con 5 años de permanencia sin documentación completa.</p> <p>5. Para la suscripción de nuevo contrato de beca, se identifican becarios en falta con los compromisos contractuales de su beca anterior, como ser tareas pendientes en SPI y entrega de documentaciones.</p> <p>6. Retrasos en la entrega de documentos en formato físico en oficinas de BECAL por las medidas sanitarias impuestas durante la Pandemia del COVID-19.</p> | <p>Para resolver estas situaciones:</p> <ul style="list-style-type: none"> - Se enviarán comunicaciones de distinta índole, según cada caso, para que los becarios cumplan con el compromiso de acreditación de retorno y permanencia, con fecha límite. Además de buscar otras estrategias como las listas publicadas en la página web de BECAL. - Solicitudes de informes migratorios de becarios a la Dirección General de Migraciones. - Se continuará con los recordatorios por redes y mail de las condiciones establecidas para certificar retorno. - Se identifica la necesidad de automatizar procesos. - Se ha solicitado a Asesoría Jurídica que agilice los procesos de revisión y resolución de situaciones y se enviarán recordatorios por correo de casos urgentes. - Suscripción de Acuerdo de Regularización de Obligaciones, donde se establecerán las condiciones y plazos límites para entrega de documentación académica pendiente para el cumplimiento cabal de los compromisos contractuales. - Para la suscripción de nuevos contratos de beca, se expedirá al becario como documento habilitante, una Constancia de Cumplimiento de la Obligación de Retorno y Permanencia. | Nelson Federico Mora - Coordinador General del Programa , Mónica Basualdo Coordinadora de Retorno. | --- |
| | | | 2. Convenios de Cooperación e implementación de los mismos. | <p>2.1. Convenios de cooperación: se realiza seguimiento del borrador de convenio a OEI y FLACSO (enviado a Asesoría Jurídica) con el objetivo de generar espacios para nuestros becarios del área de educación interesados en la investigación; el mismo todavía no cuenta con parecer del área jurídica.</p> | 1. Demora en revisión del mismo. | 1. Se remite planilla detallada con las situaciones pendientes de resolución, reiterando pedido de revisión. | --- | |
| | | | 3. Apoyo y seguimiento de la Asociación de Becarios y Ex Becarios de BECAL. | <p>3.1. Apoyo a actividades de exbecarios BECAL: participación en las reuniones de la Red de Investigación en Educación (RIE PY), apoyo en creación de repositorio de tesis con Gestión de la Información.</p> <p>3.1.1. Hemos participado del TALLER "Diálogo sobre reinserción y retribución" en fecha 20/10/2021, con los becarios y ex becarios relacionado a la reinserción con apoyo del PNUD. El objetivo del taller es generar un proceso de diálogo en donde</p> <p>4.1. Se han elaborado y remitido 14 listas ha pedido de distintas organizaciones, entre ellas: USIL, REDIEX, MEC, CONSULTORES, CLUB CERRO POTEÑO, DECIDAMOS, SECTOR PRIVADO, MUNICIPALIDAD DE ASUNCION, BCO. CONTINENTAL Y COORDINACIÓN GENERAL DE BECAL.</p> | --- | <p>1. Reuniones virtuales.</p> <p>2. Espacio para Conversatorios.</p> <p>3. Organizar talleres por área de especialidad.</p> | Nelson Federico Mora - Coordinador General del Programa , Mónica Basualdo Coordinadora de Retorno, Karina Benítez Coordinación de Comunicaciones | --- |
| | | | 4. Actividades de apoyo para generar oportunidades de visibilidad y promoción de becarios. | | --- | 1. Contacto con organizaciones e instituciones para propiciar espacios de articulación de acciones que beneficien a los becarios retornados. | --- | |
| | | | Auditoria Externa FEEI - BID | <p>El informe de auditoria correspondiente al ejercicio fiscal 2020 fue remitido vía nota PNB 466 el 21/05/21, auditoria realizada por la firma Pricewaterhouse coopers. La firma Pricewaterhouse Coopers actualmente se encuentra recabando la información al mes de junio 2021, a fin de proseguir con la auditoria externa al cierre del Proyecto del BID.</p> <p>La firma Pricewaterhouse Coopers, actualmente se encuentra solicitando los documentos correspondiente para el informe final de la auditoria que es al 25/11/2021.</p> | --- | --- | | --- |
| | | | Auditoria Externa FEEI | <p>Por Res. PNB N° 375 de fecha 21 de diciembre del 2021 ha sido adjudicado firma AUDICOM por un monto total de Gs. 220.000.000, la mencionada auditoria abarcaría desde el 26/11/2021 y los periodos fiscales de los años 2022, 2023 y desde el 01/01/2024 al 30/06/ 2024.</p> | | | | |

| | | | | | | | | |
|----------------------|---|---|-------------------------|--|------------|------------|---|------------|
| <p>COMPONENTE IV</p> | <p>COMPONENTE IV - DESARROLLO INSTITUCIONAL</p> | <p>Auditoría Externa Evaluación Final Gestión de la UEP</p> | <p>Evaluación Final</p> | <p>TDR elaborado, puesto a consideración del equipo técnico del FEEI, y Comité del CCE, versión adecuada y remitida versión final. Se obtuvo la No objeción del BID del TDR. Se publicó en el portal de la DNCP, bajo el ID N° 396.409. Se tiene previsto la apertura de sobres de los oferentes que se presentarán en el llamado la fecha estipulada es el 19 de abril de 2021. La Consultoría de Evaluación Final de BECAL I, fue convocada a través del portal de la DNCP, bajo el ID N° 396.409, cuyo proceso fue cancelado en los términos de la Resolución PNB N° 143/2021 de fecha 21 de mayo de 2021. Fue iniciado un nuevo proceso para la contratación de la Consultoría de Evaluación Final, bajo el método de Selección basada en las Calificaciones de los Consultores, cuya convocatoria fue efectuada a través del portal de la DNCP, bajo el ID N° 690. Conforme al método de selección adoptada para este procedimiento (SCC), fueron concluidas los procesos de convocatoria y evaluación, siendo el último trámite efectuado la petición de No Objeción al Informe de Evaluación, según Nota PNB N° 642/2021 de fecha 30 de junio de 2021. La firma INNOVOS ha sido adjudicado por RES. PNB N° 178 de fecha 8 de julio del 2021 el monto adjudicado es de Gs. 474.986.070. Ha iniciado la consultoría en fecha 13/07/2021, y culminado en fecha 05/11/2021 conforme al plazo establecido.</p> | <p>---</p> | <p>---</p> | <p>Nelson Federico Mora - Coordinador General del Programa; María Liz Caballero - Coordinadora de Administración y Finanzas</p> | <p>---</p> |
|----------------------|---|---|-------------------------|--|------------|------------|---|------------|

| PARTE 10 - LECCIONES APRENDIDAS | FECHA DE ULTIMA ACTUALIZACIÓN |
|---|-------------------------------|
| 1-Gestion de Recursos Humanos | |
| <p>EN RELACION A TALENTOS HUMANOS- CAPACITACIONES:</p> <p>1- En el marco de la emergencia sanitaria declarada en el territorio nacional por la pandemia del Coronavirus (Covid-19) por Resolución DACHC se ha implementado la modalidad de Teletrabajo y Asistencia a la oficina por cuadrillas hasta mediados de agosto 2021, presentando en la DACHC el Formulario de Teletrabajo y Asistencia Rotativa por cada Fase declarada y Fases Especiales durante el plan de levantamiento gradual del aislamiento preventivo.</p> <p>2- Se trabajó en la elaboración del Plan Anual de Capacitación 2021 en forma conjunta con la DACHC, por Resolución DACHC N° 40 se aprobó el Plan Anual de Capacitación (PACAP) del Ejercicio Fiscal 2021.</p> | |
| <p>EN RELACION A LA ASISTENCIA A LOS BECARIOS Y BECARIOS RETORNADOS:</p> <p>1- Se ha agilizado la atención a los becarios y postulantes, asignándoles a cada ejecutivo del área de Gestión de Becas, ciertas convocatorias. Diferenciando en Gestión de Becas Autogestionadas y Gestión de Becas Asistidas, Cerradas o por Agencias para una mejor atención a los becarios.</p> <p>2- Se han tomado en cuenta los criterios de otorgamiento de beneficios en el marco emergencia nacional en todo el territorio de la República del Paraguay, ante la pandemia declarada por la Organización Mundial de la Salud a causa del Covid-19 o Coronavirus y se establecieron medidas administrativas, por medio de Resolución PNB N° 89/2020, la cual luego fue modificada y ampliada por la Resolución PNB N° 325/2020.</p> <p>3- Se ha implementado la asistencia a becarios retornados vía correo electrónico y vía telefónica a fin de atender las consultas de los retornados.</p> <p>4- Como estrategia para que los becarios realicen las tareas, se ha publicado listas por convocatoria con el estado de las tareas (pendiente, abierta, al día).</p> <p>5- Se continúa trabajando en la implementación del sistema de control interno MECIP, en tal sentido se ha realizado el seguimiento semestral de indicadores identificados, asimismo el Procedimiento PR_GB_05 Retorno de Becarios fue actualizado en su Versión 04 de fecha 10/11/2021.</p> <p>6- Se ha reglamentado las condiciones y criterios para la autorización de posposición del plazo de retorno y suspensión del periodo de permanencia en el país a becarios que hayan culminado con sus programas de estudios, a los efectos de realizar trabajos de investigación en el exterior, mediante Resolución PNB N° 26/2021.</p> | |
| 2- Gestión de Recursos de Comunicación | |
| <p>EN RELACION A LA COMUNICACIÓN:</p> <p>1-Grandes avances en el aspecto de la página web de BECAL, contamos con una página más dinámica para el público en general y la carga de documentaciones en la página web se realiza de forma periódica a fin de contar con documentos actualizados, elaboración de materiales informativos sobre temas del Programa y su correspondiente publicación en redes y pagina web.</p> <p>2- Diseño de flyers, gráficos, fotografías, filmación y edición de videos siguiendo los lineamientos en cuanto a plantillas de diseño y normas gráficas, carga de los materiales audiovisuales en el canal de Becal en YouTube, además de la publicación de las comunicaciones diarias en las redes sociales, redacción y supervisión de los boletines, comunicados, noticias, gacetillas de prensa y los textos que acompañan a los flyers, fotografías, reordenamiento y reagrupación del menú principal web, carga de documentaciones en la sección Institucional, reubicación y organización de la sección de convocatorias finalizadas a la sección de Archivos, entre otras actividades.</p> <p>3- Se ha contado con espacios de difusión en medios radiales y televisivos, emisión del Programa Espacio BECAL a través de Paraguay TV.</p> | |
| 3-Gestión de Adquisiciones /Operativas | |
| <p>1 - La oficina de BECAL cuenta con mejores y mayor espacio para los funcionarios del Programa, mejorando así la calidad de los servicios y asistencia a becarios y público en general.</p> | |